

Dodatok č. 2

Názov stratégie CLLD:

**Stratégia miestneho rozvoja vedeného komunitou/Stratégia CLLD
Miestnej akčnej skupiny MAS 11 PLUS**

Názov MAS:

Miestna akčná skupina 11PLUS

IČO:

42 40 4037

Logo MAS :



*V zmysle platných stanov Miestnej akčnej skupiny 11 PLUS schvaľuje Valné zhromaždenie stratégiu CLLD a jej aktualizáciu. Verzia č. 2.1 Dodatku č. 2 Stratégie miestneho rozvoja vedeného komunitou/Stratégie CLLD Miestnej akčnej skupiny MAS 11 PLUS bol schválený na zasadnutí valného zhromaždenia Miestnej akčnej skupiny 11 PLUS v obci **Cífer** dňa **5.12.2018***

v obci **Cífer** dňa **5.12.2018**

Mgr. Maroš Sagan, PhD.

predseda MAS

Verzia 2.1

Dodatok č. 2 Stratégia miestneho rozvoja vedeného komunitou/Stratégia CLLD Miestnej akčnej skupiny MAS 11 PLUS“ bol vypracovaný v súlade s dodatkom č. 4, dodatkom č. 5 a dodatkom č. 6 Systému riadenia CLLD (LEADER a komunitný rozvoj) pre programové obdobie 2014 – 2020 a Metodickým pokynom na spracovanie stratégie CLLD v aktuálnom znení.

Predmetom dodatku je úprava Stratégia miestneho rozvoja vedeného komunitou/Stratégia CLLD Miestnej akčnej skupiny MAS 11 PLUS na podmienky výzvy č. 21/PRV/2017.

Verzia 2.1 Stratégie CLLD bola vypracovaná v súlade so Systémom riadenia CLLD (LEADER a komunitný rozvoj) pre programové obdobie 2014 – 2020 (verzia 1.8) a Usmernením Riadiaceho orgánu pre Program rozvoja vidieka SR 2014 – 2020 č. 3 k aktualizácií stratégie miestneho rozvoja vedeného komunitou.

Predmetom aktualizácie Stratégie CLLD na verziu 2.1 sú úpravy a zmeny ktoré vyplývajú z aktualizácie relevantnej riadiacej dokumentácie PRV SR 2014 – 2020.

Abstrakt

MAS 11 PLUS, vznikla ako Občianske združenie, iniciatívou zdola, v januári 2015. Má za cieľ vytvoriť silnú regionálnu autoritu a svojimi spoločnými aktivitami sleduje predovšetkým rozvoj jednotlivých obcí v rámci MAS 11PLUS. Okrem tohto strategického cieľa, vychádzajúc zo súčasnej situácie, má tiež MAS 11 PLUS za cieľ z hľadiska konsolidácie a úspory verejných financií vytvoriť jednotnú funkčnú autoritu, kde spojením menších celkov, získa vyšší spoločenský status a tým i prináležiace postavenie, a to najmä z hľadiska integračného nastavenia programového obdobia 2014 - 2020.

Samotnému vzniku MAS 11 PLUS predchádzalo niekoľko vývojových fáz. Prvou bola ochota obcí a ich zástupcov – starostov spojiť sily a vytvoriť územne celistvú, vzájomne hraničiacu jednotku v podobe Mikroregiónu 11 PLUS ako záujmového združenia právnických osôb. Aktívnym rozvojom a prácou Mikroregiónu 11 PLUS i na čerpaní podporných fondov sa zástupcovia Mikroregiónu rozhodli rozšíriť územnú pôsobnosť i personálne zázemie, a tak vznikla myšlienka založenia Občianskeho združenia MAS 11 PLUS, pričom Mikroregión 11 PLUS, naďalej zostáva ako živá a plne funkčná právnická jednotka.

Medzi základné úlohy MAS 11 PLUS patria:

- inštitucionálna koordinácia aktivít a spolupráca v oblasti cestovného ruchu, územného a regionálneho rozvoja na báze partnerstva,
- zabezpečovanie technicko – ekonomických štúdií, poradenstva pri tvorbe, implementácii, monitoringu rozvojových projektov a získavaní zahraničného rizikového a štartovacieho kapitálu,
- vytváranie regionálnych informačných systémov a databáz,
- organizovanie spolupráce so zahraničnými partnerskými organizáciami a podpornými fondmi,

Hlavnou víziou MAS 11 PLUS je stať sa v horizonte 10 až 15 rokov územím s vysokou kvalitou života jeho obyvateľov. Dosiahne sa to prostredníctvom zabezpečenia komplexných služieb pre obyvateľov, ako aj návštevníkov územia, stabilným podnikateľským prostredím a vybudovanou infraštruktúrou v obciach pri využívaní vlastného prírodného, kultúrneho a spoločenského potenciálu územia. Strategickým cieľom MAS 11 PLUS je do roku 2023 zvýšiť kvalitu života obyvateľov na území MAS prostredníctvom vybudovania infraštruktúry, zlepšenia prístupu k pracovným príležitostiam, rozvojom verejných služieb a cestovného ruchu, ako aj zlepšením stavu životného prostredia.

Obsah

1. Základné informácie o MAS	10
1.1. Identifikačné údaje MAS	10
1.2. Vymedzenie oblasti a obyvateľstva, na ktoré sa stratégia CLLD vzťahuje	10
2. Vznik, história a tvorba partnerstva a stratégie CLLD	12
2.1. Vznik a história partnerstva	12
2.2. Tvorba partnerstva a stratégie CLLD	17
3. Analytický rámec	22
3.1. Analýza zdrojov územia	22
3.1.1. Administratívne začlenenie a geografická poloha MAS a väzby na póly ekonomického rozvoja	22
3.1.2. Analýza rozvojových možností územia MAS	23
3.1.2.1. Prírodné zdroje	23
3.1.2.1.1. Klimatické podmienky	24
3.1.2.1.2. Vodné pomery	25
3.1.2.1.3. Štruktúra pôdneho fondu	25
3.1.2.1.4. Chránené oblasti	30
3.1.2.2. Demografia MAS	31
3.1.2.3. Kultúra a šport	45
3.1.2.4. Sociálna infraštruktúra	51
3.1.2.4.1. Domový a bytový fond	51
3.1.2.4.2. Školstvo	53
3.1.2.4.3. Zdravotníctvo	53
3.1.2.4.4. Sociálna starostlivosť	54
3.1.2.4.5. Služby obyvateľstvu	54
3.1.2.5. Technická infraštruktúra	54
3.1.2.5.1. Cestná infraštruktúra	55
3.1.2.5.2. Železničná doprava	55
3.1.2.5.3. Letecká doprava	56
3.1.2.5.4. Autobusová doprava	56
3.1.2.5.5. Vodné hospodárstvo	56
3.1.2.5.6. Energetické hospodárstvo	57
3.1.2.5.7. Telekomunikácie	58
3.1.2.6. Ekonomická štruktúra a ekonomický rozvoj	58

3.1.2.6.1.	Ekonomická základňa obcí	59
3.1.2.7.	Ekonomická aktivita obyvateľstva a miera nezamestnanosti	64
3.1.2.8.	Ekonomika miestnej samosprávy	66
3.2.	SWOT analýza	73
3.3.	Identifikácia potrieb	75
4.	Strategický rámec	78
4.1.	Definovanie vízie a strategického cieľa	79
4.2.	Stanovenie priorít, špecifických cieľov a opatrení	79
4.3.	Súhrnná tabuľka strategického rámca	83
4.4.	Integrované znaky stratégie CLLD	86
4.5.	Inovatívne znaky stratégie CLLD	86
5.	Implementačný rámec	88
5.1.	Popis riadiaceho a implementačného procesu	88
5.1.1.	Riadiaci proces - organizačná štruktúra MAS	88
5.1.2.	Implementačný proces	93
5.2.	Akčný plán	99
5.3.	Monitorovanie a hodnotenie stratégie CLLD	120
5.3.1.	Opis monitorovacích a hodnotiacich opatrení stratégie CLLD	121
5.3.2.	Monitorovacie ukazovatele	124
6.	Finančný rámec	130
6.1.	Financovanie stratégie CLLD	130
6.2.	Finančný plán pre opatrenia	133
7.	Zhodnotenie prínosov stratégie CLLD, jej synergie a doplnkovosť	137
7.1.	Prínosy k zlepšovaniu ekonomického rozvoja územia	137
7.2.	Prínosy k napĺňaniu cieľov PRV	138
7.3.	Prínosy k napĺňaniu cieľov IROP	140
7.4.	Synergie a doplnkovosť stratégie CLLD	141
7.4.1.	Popis iných stratégií, ktoré sa na danom území realizujú, resp. plánujú realizovať	141
7.4.2.	Synergie a komplementarity	144
7.5.	Popis multiplikačných efektov.....	146

08.12.18 Prílohy k stratégii

Zoznam tabuliek

Tabuľka č. 1: Identifikačné údaje MAS	<i>str. 10</i>
Tabuľka č. 1.1: Projekty členov MAS	<i>str. 13</i>
Tabuľka č. 1.2: Celkový počet účastníkov na všetkých verejných stretnutiach	<i>str. 18</i>
Tabuľka č. 1.3: Členská základňa	<i>str. 20</i>
Tabuľka č. 1.4: Vzdelanosť obcí MAS od okresného a hlavného mesta	<i>str. 22</i>
Tabuľka č. 1.5: Zrážkové úhrny vo vybraných obciach MAS	<i>str. 24</i>
Tabuľka č. 1.6: Počet dní so snehovou prikrývkou vo vybraných obciach MAS	<i>str. 25</i>
Tabuľka č. 1.7: Vývoj celkovej výmery pôdneho fondu v obciach MAS	<i>str. 26</i>
Tabuľka č. 1.8: Vývoj celkovej výmery poľnohospodárskej pôdy v obciach MAS	<i>str. 27</i>
Tabuľka č. 1.9: Štruktúra poľnohospodárskej pôdy v obciach MAS	<i>str. 27</i>
Tabuľka č. 1.10: Vývoj celkovej výmery nepoľnohospodárskej pôdy	<i>str. 28</i>
Tabuľka č. 1.11: Štruktúra poľnohospodárskej pôdy v obciach MAS	<i>str. 29</i>
Tabuľka č. 1.12: Vývoj celkového počtu obyvateľov v obciach MAS	<i>str. 32</i>
Tabuľka č. 1.13: Vývoj hustoty obyvateľov v obciach MAS	<i>str. 33</i>
Tabuľka č. 1.14: Vývoj mužov v obciach MAS	<i>str. 34</i>
Tabuľka č. 1.15: Vývoj žien v obciach MAS	<i>str. 34</i>
Tabuľka č. 1.16: Vývoj počtu narodených a zomrelých v obciach MAS	<i>str. 35</i>
Tabuľka č. 1.17: Vývoj počtu prisťahovaných a odstávaných	<i>str. 37</i>
Tabuľka č. 1.18: Vývoj prirodzeného prírastku a migračného salda	<i>str. 38</i>
Tabuľka č. 1.19: Vývoj vekových skupín v obciach MAS	<i>str. 39</i>
Tabuľka č. 1.20: Základná vzdelanostná štruktúra v obciach MAS	<i>str. 42</i>
Tabuľka č. 1.21: Základná národnostná štruktúra v obciach MAS	<i>str. 43</i>
Tabuľka č. 1.22: Základná náboženská štruktúra v obciach MAS	<i>str. 44</i>
Tabuľka č. 1.23: Kultúrne podujatia v jednotlivých obciach MAS	<i>str. 46</i>
Tabuľka č. 1.24: Športové podujatia v jednotlivých obciach MAS	<i>str. 49</i>
Tabuľka č. 1.25: Počet bytov v obciach MAS v roku 2011	<i>str. 51</i>
Tabuľka č. 1.26: Počet trvalo obývaných bytov podľa vlastníctva	<i>str. 52</i>
Tabuľka č. 1.27: Vodovodná a kanalizačná sieť v obciach MAS	<i>str. 56</i>
Tabuľka č. 1.28: Plynofikácie v obciach MAS	<i>str. 57</i>
Tabuľka č. 1.29: Vývoj počtu právnických osôb v obciach MAS	<i>str. 59</i>
Tabuľka č. 1.30: Vývoj počtu fyzických osôb – podnikateľov	<i>str. 61</i>

Tabuľka č. 1.31: Ekonomická aktivita obyvateľov v obciach MAS	<i>str. 64</i>
Tabuľka č. 1.32: Obyvateľstvo odchádzajúce za prácou v roku 2011	<i>str. 65</i>
Tabuľka č. 1.33: Počet evidovaných uchádzačov o zamestnanie v obciach	<i>str. 66</i>
Tabuľka č. 1.34: Bežný rozpočet obcí MAS	<i>str. 67</i>
Tabuľka č. 1.35: Kapitálový rozpočet obcí MAS	<i>str. 68</i>
Tabuľka č. 1.36: Hospodárenie obcí MAS	<i>str. 69</i>
Tabuľka č. 1.37: Finančné operácie obcí MAS	<i>str. 70</i>
Tabuľka č. 1.38: Majetok obcí MAS	<i>str. 71</i>
Tabuľka č. 2: SWOT analýza	<i>str. 73</i>
Tabuľka č. 3: Súhrnný prehľad strategického rámca	<i>str. 83</i>
Tabuľka č. 4.A: Opatrenie Stratégie CLLD	<i>str. 99</i>
Tabuľka č. 4.B: Opatrenie Stratégie CLLD	<i>str. 102</i>
Tabuľka č. 4.C: Opatrenie Stratégie CLLD	<i>str. 104</i>
Tabuľka č. 4.D: Opatrenie Stratégie CLLD	<i>str. 108</i>
Tabuľka č. 4.E: Opatrenie Stratégie CLLD	<i>str. 110</i>
Tabuľka č. 4.F: Opatrenie Stratégie CLLD	<i>str. 113</i>
Tabuľka č. 4.G: Opatrenie Stratégie CLLD	<i>str. 115</i>
Tabuľka č. 4. Y: Opatrenie PRV – akčný plán pre dodatočnú výkonnostnú alokáciu	<i>str. 117</i>
Tabuľka č. 4. Z: Opatrenie IROP – akčný plán pre dodatočnú výkonnostnú alokáciu	<i>str. 119</i>
Tabuľka č. 5: Povinné ukazovatele na úrovni programu – PRV SR 2014-2020	<i>str. 125</i>
Tabuľka č. 6: Celkové verejné výdavky – PRV SR 2014-2020	<i>str. 125</i>
Tabuľka č. 7: Povinné ukazovatele na úrovni IROP 2014-2020	<i>str. 125</i>
Tabuľka č. 8: Celkové zdroje pre MAS z PRV a IROP	<i>str. 130</i>
Tabuľka č. 9: Celkové zdroje pre MAS z PRV a IROP rozdelené podľa fondov ..	<i>str. 131</i>
Tabuľka č. 10: Rozdelenie zdrojov na jednotlivé typy nákladov v rámci príslušných programov	<i>str. 132</i>
Tabuľka č. 11: Sumárna tabuľka finančného plánu	<i>str. 133</i>
Tabuľka č. 12: Celkový pomer medzi fondmi na stratégiu	<i>str. 135</i>
Tabuľka č. 13: Zameranie stratégie podľa sektorov	<i>str. 135</i>
Tabuľka č. 13.1: Opatrenia CLLD MAS 11 PLUS prepojené s opatreniami PRO TTSK 2009-2015	<i>str. 142</i>

Zoznam skratiek

CLLD	Miestny rozvoj vedený komunitou
CHA	Chránený areál
DHZ	Dobrovoľný hasičský zbor
EAO	Ekonomicky aktívni obyvatelia
EFRR	Európsky fond regionálneho rozvoja
EK	Európska komisia
ENO	Ekonomicky neaktívni obyvatelia
EPFRV	Európsky poľnohospodársky fond pre rozvoj vidieka
EŠIF	Európske štrukturálne a investičné fondy
EÚ	Európska únia
FS	Folklórny súbor
IROP	Integrovaný regionálny operačný program
JDS	Jednota dôchodcov Slovenska
KP	Konečný prijímateľ – predkladateľ projektu
KO	Kontrolný orgán MAS
MAS	Miestna akčná skupina
MO	Miestna organizácia
MŠ	Materská škola
MV	Monitorovací výbor MAS
NFP	Nenávratný finančný príspevok
NO	Najvyšší orgán MAS
OKF	Oblasťný futbalový klub
OZ	Občianske združenie
PHSR OBCE	Program hospodárskeho rozvoja a sociálneho rozvoja obce
PRV SR	Program rozvoja vidieka Slovenskej republiky
RO	Riadiaci orgán
RO IROP	Riadiaci orgán pre IROP
RO PRV - PPA	Riadiaci orgán pre Program rozvoja vidieka – poľnohospodárska platobná agentúra
RRA TK	Regionálna rozvojová agentúra Trnavského kraja
SČK	Slovenský červený kríž
SZPB	Slovenský zväz protifašistických bojovníkov
SZZP	Slovenský zväz zdravotne postihnutých
ŠFRB	Štátny fond rozvoja bývania
TJ	Telovýchovná jednota
VK	Výberová komisia MAS
VO	Výkonný orgán MAS
Zákon o EŠIF	Zákon č. 292/2014 Z. z. o príspevku poskytovanom z európskych štrukturálnych a investičných fondov a o zmene a doplnení niektorých zákonov
ZO	Základná organizácia
ZŤP	Zdravotne ťažko postihnutý
ŽoNFP	Žiadosť o nenávratný finančný príspevok

1. Základné informácie o MAS

1.1. Identifikačné údaje MAS

Tabuľka č. 1: Identifikačné údaje MAS

Údaje o MAS	Názov MAS	Miestna akčná skupina 11 PLUS
	Dátum registrácie v zmysle zákona č. 83/1990 Zb. o združovaní občanov v znení neskorších predpisov	16. 01. 2015
	Sídlo	919 42 Slovenská Nová Ves 30
	IČO	42404037
	DIČ (ak relevantné)	--
Údaje o banke	Názov banky	Tatra banka, pobočka Trnava
	Číslo účtu	29 440 7890/1100
	IBAN	SK 56 1100 0000 0029 4400 7890
	SWIFT	TATRSKBX
Údaje o štatutárovi	Meno a priezvisko	Ing. Maroš Sagan, PhD.
	E-mail	starosta@cifer.sk
	Telefón	0903 068 078
Údaje o kontaktnej osobe	Meno a priezvisko	Ing. Maroš Sagan, PhD.
	E-mail	starosta@cifer.sk
	Telefón	0903 068 078

1.2. Vymedzenie oblasti a obyvateľstva, na ktoré sa stratégia CLLD vzťahuje

Vymedzenie oblasti a obyvateľstva je v súlade so stratégiou, ktorú bude komunita uskutočňovať, pričom sú splnené nasledovné podmienky:

- populácia žijúca na území MAS 11 PLUS je 26 485 obyvateľov;
- územie MAS 11 PLUS tvorené 15 obcami;
- celková hustota obyvateľstva celého územia MAS 11 PLUS je 110,29 obyv./km²;
- zároveň ide o súvislé územie.

Vymedzenie oblasti a obyvateľstva MAS 11 PLUS je deklarovaná týmito povinnými prílohami:

- Príloha č. 1 – Vymedzenie územia a obyvateľstva MAS

- Príloha č. 2 – Doklad o súhlase všetkých obcí so zaradením do územia pôsobnosti MAS
- Príloha č. 3 – Mapa územia MAS

2. Vznik, história a tvorba partnerstva a stratégie CLLD

2.1. Vznik a história partnerstva

Občianske združenie Miestna akčná skupina 11 PLUS, vznikla v januári 2015, na základe podnetu členov Mikroregiónu 11PLUS, ktorý vznikol ako iniciatíva ZDOLA dňa 17.07.2012, registráciou na obvodnom úrade v Trnave v zmysle §20f – 20j Občianskeho zákonníka, ako Združenie právnických osôb, založené nasledovnými obcami: Abrahám, Cífer, Hoste, Hrnčiarovce nad Parnou, Majcichov, Pusté Úľany, Slovenská Nová Ves, Veľký Grob, Voderady, Zeleneč, ako čestný člen obec Pavlice, ktoré sa v januári 2015 stali riadnym členom. Ako sám názov združenia napovedá ide o otvorenú právnickú osobu, kde v januári a vo februári 2015 pristúpili obce Križovany nad Dudváhom, Opoj, Vlčkovce a v roku 2015 obec Veľké Úľany.

Spoločným cieľom Mikroregiónu 11 PLUS a Občianskeho združenia MAS 11 PLUS, je vytvoriť silnú regionálnu autoritu a svojimi spoločnými aktivitami sledovať predovšetkým územný rozvoj v rámci MAS 11PLUS. Okrem tohto strategického cieľa, vychádzajúc zo súčasnej situácie má tiež MAS 11PLUS za cieľ z hľadiska konsolidácie a úspory verejných financií vytvoriť jednotnú funkčnú autoritu, kde spojením menších celkov, získa vyšší spoločenský status a tým i príslušné postavenie, a to najmä z hľadiska integračného nastavenia programového obdobia „2014-2020“ a následne, spoločnou realizáciou rozvojových projektov zvýši kvalitu života obyvateľov celého územia MAS 11 PLUS. MAS 11 PLUS teda ako občianske združenie založené v roku 2015 vychádzalo zo Združenia právnických osôb - Mikroregiónu 11 PLUS, ktorý si naďalej ponecháva svoju právnickú subjektivitu a pokračuje vo svojich aktivitách. V súčasnosti sa MAS 11 PLUS skladá z partnerstva, tvoreného najmä na logickom geografickom, sektorovom, inštitucionálnom, i sociálno – ekonomickom základe. Ide o dobrovoľné členstvo partnerov, ktoré sa postupne vyvíjalo – kapitola 2.2. a ktoré sa opiera o skutočný záujem jeho členov o rozvoj územia a zároveň je tvorené touto členskou základňou: 15 obcí, 3 podnikateľské subjekty a 17 fyzických osôb – občanov (stav k 15.12.2015). V čase podávania ŽoSS MAS (k. 30. 06. 2017) má združenie 15 členských obcí, 2 podnikateľské subjekty (s.r.o.) ako PO a 14

fyzických osôb (občania, SZČO a pod). Jednotliví členovia boli zaradení do záujmových skupín v zmysle stanov a pravidiel výzvy 21/PRV/2017 do ZSVS, ZSPS a ZSOS.

V rámci tohto zámeru sa v decembri 2013 začalo spracovávanie „**Integrovanej stratégie rozvoja územia Miestnej akčnej skupiny 11PLUS**“. Na vypracovaní pôvodnej stratégie, ako aj na jej aktualizácii sa spolupodieľali miestni obyvatelia, zástupcovia miestnych organizácií a podnikov, poslanci obecného zastupiteľstva, podnikatelia a starostovia z území MAS 11PLUS.

Za všetky vyššie zmienené aktivity je možné vyzdvihnúť spoločne implementovaný projekt obce Voderady, kde Mikroregión 11 PLUS vystupuje ako partner, ktorý slúžil ako dobrá základňa pre vznik Občianskeho združenia MAS 11 PLUS. Ide o projekt cezhraničnej spolupráce Slovensko - Česká republika 2007-2013, zameraný na Podporu socio – kultúrneho a hospodárskeho rozvoja cezhraničného regiónu a spolupráce.

Členovia MAS 11 PLUS realizovali projekty, iniciatívy a aktivity uvedené v tabuľke č. 1.1.

Tabuľka č. 1.1: Projekty členov MAS

Obec	Názov projektov	Názov pomoci	Rok	Suma /tis EUR/
Abrahám	Revitalizácia ulice Hviezdoslavova	ROP, Prioritná os 4: Regenerácia sídiel	2014	560,2
Cífer	Rekonštrukcia požiarnej zbrojnice v obci Cífer	ROP, Prioritná os 4: Regenerácia sídiel	2010	247
	Revitalizácia centrálnej zóny obce	ROP, Prioritná os 4: Regenerácia sídiel	2011	929
Hoste	Odkanalizovanie dažďových vôd v obci Hoste	PRV SR 2007 – 2013	2010	192
Hrnčiarovce nad Parnou	Riešenie havarijného stavu školskej kotolne	MŠ SR	2011	50
	Zateplenie obvodového plášťa a strechy ZŠ s MŠ	ROP, Prioritná os 1: Infraštruktúra vzdelávania	2012	243
	Rekonštrukcia kotolne kultúrny dom	Úrad vlády SR	2015	35
Obec Križovany nad Dudváhom	Rekonštrukcia a modernizácia Zariadenia pre seniorov Križovany nad Dudváhom	ROP, Prioritná os 2: Infraštruktúra sociálnych služieb, sociálnoprávnej ochrany a sociálnej kurately	2010	545,2
	Rekonštrukcia základnej školy	ROP, Prioritná os 1: Infraštruktúra vzdelávania	2010	434,6

	s materskou školou Križovany nad Dudváhom			
	Centrum obce	ROP, Prioritná os 4: Regenerácia sídiel	2010	293,0
	Rekonštrukcia verejného osvetlenia Križovany nad Dudváhom	OP Konkurencieschopnosť a hospodársky rast Opatrenie 2.2: Budovanie a modernizácia verejného osvetlenia pre mestá a obce a poskytovanie poradenstva v oblasti energetiky	2011	130,6
	Rekonštrukcia strechy telocvične v ŽŠ s MŠ Križovany nad Dudváhom	Transfery v rámci verejnej správy, financované zo ŠR	2013	30,8
	Znižovanie kriminality, bezpečnosť obyvateľov a majetku Križovany nad Dudváhom, kamerový systém v obci	MV SR, Prevencia kriminality	2014	15
	Výmena podlahovej krytiny v telocvični ŽŠ s MŠ Križovany nad Dudváhom	Financované zo ŠR	2014	28,2
	Rekonštrukcia strechy budovy dielni v ŽŠ s MŠ Križovany nad Dudváhom	Dotácia z Úradu vlády SR	2015	25,0
	Rekonštrukcia sociálnych zariadení v telocvični ŽŠ s MŠ	Financované zo ŠR	2015	13,4
Obec Majcichov	Zmluva o poskytnutí finančných prostriedkov za štátneho rozpočtu na financovanie dopravnej infraštruktúry súvisiacej s regionálnym rozvojom na rok 2010	MH SR	2010	157
	Oprava miestnych komunikácií	Úrad vlády SR	2015	20
Obec Pavlice	Rekonštrukcia MK, Hlavná ulica – 1. etapa	PRV SR 2007 – 2013, Opatrenie 3.4 Obnova a rozvoj obcí, občianskej	2010	233,5

		vybavenosti a služieb		
	Rekonštrukcia verejného osvetlenia v obci Pavlice	OP Konkurencieschopnosť a hospodársky rast, Opatrenie 2.2: Budovanie a modernizácia verejného osvetlenia pre mestá a obce a poskytovanie poradenstva v oblasti energetiky	2015	82,9
Obec Veľký Grob	Revitalizácia verejných priestranstiev	PRV SR 2007 – 2013, Základné služby pre vidiecke obyvateľstvo	2011	126
Obec Veľké Úľany	Výstavba nájomných bytov 24 b. j.	ŠFRB MVRR SR	2005	1096
	Výstavba nájomných bytov 14 b. j.	ŠFRB MVRR SR	2007	507
	Výstavba nájomných bytov 24 b. j.	ŠFRB MVRR SR	2009	1167
	Rekonštrukcia základnej školy	ROP, Prioritná os 1: Infraštruktúra vzdelávania	2009	650
	Revitalizácia koryta EREČ	ERDF – Cezhraničná spolupráca	2010	272
	Výstavba nájomných bytov 16 b. j.	ŠFRB MVRR SR	2010	899
	Rekonštrukcia Materskej školy	ROP, Prioritná os 1: Infraštruktúra vzdelávania	2010	199
	Rekonštrukcia miestnych komunikácií	Riadiaci orgán SOP pre ľudské zdroje	2011	43
	Rekonštrukcia centrálnej zóny obce	ROP, Prioritná os 4: Regenerácia sídiel	2011	949
	Výstavba nájomných bytov 14 b. j.	ŠFRB MVD SR	2012	721
	Výstavba nájomných bytov	ŠFRB MDV SR	2012	25
Rekultivácia skládky odpadu	Environmentálny fond	2015	91	
Obec Voderady	Kanalizácia v obci	Environmentálny fond	2006	746,2
	Prístavba základnej školy	ROP, Prioritná os 1: Infraštruktúra vzdelávania	2008	333,4
	Materská škôlka – rekonštrukcia strechy	ROP, Prioritná os 1: Infraštruktúra vzdelávania	2008	169,6
	Hlavná a Pavlická ulica - miestne komunikácie	Podpora regionálneho rozvoja	2008	962,6
	Posilňovňa - rekonštrukcia budovy	Úrad vlády SR, Dotácia na podporu športu	2009	28,6
	3 bytové domy (22 b. j.)	Dotácia na rozvoj bývania zo ŠR SR	2009	277,9

	Kamery	MV SR, Program: Prevenia kriminality	2010	13
	Telocvična prístavba	ROP, Prioritná os 1: Infraštruktúra vzdelávania	2010	387,3
	Centrálna zóna obce - revitalizácia	ROP, Prioritná os 4: Regenerácia sídiel	2010	595,2
	Byty nad jedálňou (7 bytov)	Dotácia na rozvoj bývania zo ŠR SR	2011	90,4
	Traktor Zetor	Environmentálny fond	2013	53,8
	Kontajnery na zber odpadu	Environmentálny fond	2013	17,2
	Zateplenie SV krídla budovy základnej školy	MŠ SR, Dotácia na odstránenie havarijného stavu	2014	29,9
	Zateplenie školskej jedálne	MŠ SR, Dotácia na odstránenie havarijného stavu	2014	12,6
Obec Zeleneč	Rekonštrukcia miestnych komunikácií v obci Zeleneč	MH SR, Program: Dopravná infraštruktúra	2010	230
	Zeleneč – vodovod a kanalizácia	OP Životné prostredie Prioritná os 1: Integrovaná ochrana a racionálne využívanie vôd	2010	4184,6
	Rekonštrukcia Základnej školy Zeleneč	ROP, Prioritná os 1: Infraštruktúra vzdelávania	2011	459,1
	Areál na dočasné uloženie vyseparovaných zložiek komunálnych odpadov – Zeleneč	OP Životné prostredie Prioritná os 4: Odpadové hospodárstvo Operačný cieľ: 4.1 Podpora aktivít v oblasti separovaného odpadu 4.2 Podpora aktivít na zhodnocovanie odpadov	2011	126,6

Hodnotiace kritérium A.1 Tvorba a zloženie partnerstva: Miestnej akčnej skupiny II PLUS má zastúpený občiansky a podnikateľský sektor v 12 členských obciach, čo predstavuje 80 % obcí územnej pôsobnosti OZ.

2.2. Tvorba partnerstva a stratégie CLLD

Integrovaná stratégia rozvoja územia MAS 11PLUS bola **aktualizovaná ako CLLD stratégia MAS 11 PLUS v roku 2015** už pod vedením **Miestnej akčnej skupiny 11PLUS**. Iniciátorom založenia MAS 11PLUS bol Mikroregión 11PLUS, ďalej právnické a fyzické osoby z územia členských obcí Mikroregiónu 11 PLUS.

Na vypracovaní pôvodnej stratégie, ako aj na jej aktualizácii sa spolupodieľali miestni obyvatelia, zástupcovia miestnych organizácií a podnikov, poslanci obecného zastupiteľstva, podnikatelia a starostovia z území MAS 11PLUS.

Pre vytvorenie verejno-súkromného partnerstva, pre vypracovanie a aktualizovanie CLLD MAS 11PLUS boli v posledných mesiacoch realizované rôzne verejné stretnutia.

Realizované stretnutia na území MAS 11PLUS pre mobilizovanie miestneho obyvateľstva a vytvorenie verejno-súkromného partnerstva:

Dotazníkový prieskum verejnej mienky – dotazníkový prieskum bol uskutočnený počas zberu údajov pre audit Zdrojov miestnymi obyvateľmi, vedúcimi neziskových organizácií, podnikateľmi, členmi obecných zastupiteľstiev a starostami obcí MAS 11PLUS (v počte 2 400 respondentov + vyhodnotenie - vid' príloha č. 5). Prieskum bol realizovaný v mesiacoch august a september 2015.

Realizované stretnutia pre vytvorenie verejno-súkromného partnerstva a pre aktualizovanie ISRÚ a vypracovanie CLLD :

Obecné verejné stretnutia na tému „Rozhovor o rozvojových možnostiach v obci“ – stretnutia boli realizované priebežne po obciach od januára 2015 do júna 2015 v každej obci MAS 11PLUS za účasti miestnych obyvateľov.

Mikroregionálne verejné stretnutia so zameraním na integrované stratégie – stretnutia sa realizovali v čase od januára do apríla 2014 za dobrovoľnej účasti znevýhodnených skupín občanov (starší ľudia, ženy na materskej dovolenke, inak znevýhodnení občania – vid' príloha č. 6 – pozvánka + prezenčná listina + zápisnica)

Mikroregionálne verejné pracovné stretnutia – stretnutia sa realizovali v mesiaci jún 2015 (vid' príloha č. 7 – pozvánka + prezenčná listina + zápisnica 10.06.2015, 17.06.2015) za účasti miestnych obyvateľov, podnikateľov, zástupcov mimovládnych organizácií, poslancov obecných zastupiteľstiev a starostov z členských obcí MAS 11PLUS.

Pracovné stretnutia členov MAS 11PLUS a ďalších záujemcov – stretnutia sa realizovali v mesiaci november 2015 (11.11. 2015 vid' príloha č. 8 – pozvánka + prezenčná listina + zápisnica) za účasti miestnych obyvateľov, podnikateľov, zástupcov mimovládnych organizácií, poslancov obecných zastupiteľstiev a starostov z územia MAS 11PLUS.

Tabuľka č. 1.2: Celkový počet účastníkov na všetkých verejných stretnutiach

Počet účastníkov verejných stretnutí podľa územia a sektora				
Územie	Verejný sektor	Občiansky, mimovládny sektor, občania	Súkromný sektor	Celkom
Abrahám	1	6	0	7
Cífer	1	6	3	10
Hoste	1	6	0	7
Hrnčiarovce nad Parnou	1	6	6	13
Majcichov	1	3	0	4
Pusté Úľany	1	3	3	7
Slovenská Nová Ves	1	3	3	7
Veľký Grob	1	6	0	7
Voderady	1	0	0	1
Zeleneč	1	6	0	7
Pavlice	1	3	0	4
Opoj	1	0	0	1
Vlčkovce	1	9	3	13
Križovany nad Dudváhom	1	6	0	7
Veľké Úľany	1	0	0	1
Celkom	15	63	18	96

Na začiatku realizácie rôznych akcií a stretnutí boli zostavené nasledovné zoznamy na území členských obcí MAS 11PLUS:

- Databáza mimovládnych organizácií, združení a neformálnych združení,
- Databáza podnikov a podnikateľov,
- Databáza poslancov obecných zastupiteľstiev,
- Databáza miestnych kultúrno-spoločenských podujatí.

Uvedené databázy slúžili pri pozývaní záujemcov na rôzne verejné stretnutia, a to podľa typu a charakteru stretnutia. Na šírenie informácií slúžili nasledovné informačné toky:

- **pozvánky** – pozvánky spolu s ďalšími podkladovými materiálmi a závermi z predchádzajúcich stretnutí boli pripravené a zaslané na každé stretnutie,

• **informačné paneli** – v každej obci MAS 11PLUS je umiestnený informačný panel, kde sú prístupné aktuálne informácie s ohľadom verejných stretnutí, akcií a kultúrno-spoločenských podujatí,

• **miestne rozhlas**y – v každej obci MAS 11 PLUS sa realizuje šírenie informácií ohľadom verejných stretnutí a akcií prostredníctvom miestnych rozhlasov.

Prostredníctvom týchto informačných tokov sa zabezpečilo, aby všetci obyvatelia z územia MAS 11PLUS boli oslovení a v prípade ich záujmu sa mohli priamo zapojiť do procesu tvorby verejno-súkromného partnerstva.

MAS 11PLUS bol založený v mesiaci január 2015. Verejno-súkromné partnerstvo pozostáva z občanov, právnických osôb, ako i z členských obcí, má teda zastúpenie zo všetkých sektorov. Bola registrovaná na Ministerstve vnútra SR dňa 16. januára 2015 pod číslom VVS/1-900/90-45387 a ustanovujúce valné zhromaždenie členov MAS 11PLUS bolo dňa 29. 06. 2015.

Tabuľka č. 1.3: Členská základňa zložená z jednotlivých sektorov podľa územia verejno-súkromného partnerstva

POČET ČLENOV MAS 11PLUS PODĽA ÚZEMIA A SEKTORA				
územie	verejný sektor	občiansky, mimovládny sektor, občania	súkromný sektor	celkom
Abrahám	1	1	0	2
Cífer	1	2	2	5
Hoste	1	0	1	2
Hrnčiarovce nad Parnou	1	2	0	3
Majcichov	1	1	0	2
Pusté Úľany	1	0	1	2
Slovenská Nová Ves	1	2	1	4
Veľký Grob	1	0	0	1
Voderady	1	1	0	2
Zeleneč	1	2	0	3
Pavlice	1	0	1	2
Opoj	1	0	0	1
Vlčkovce	1	2	0	3
Križovany nad Dudváhom	1	1	0	2
Veľké Úľany	1	0	0	1
Spolu	15	14	6	35

Členská základňa MAS 11 PLUS bola teda kreovaná demokratickým spôsobom, na základe niekoľkých výziev adresovaných od starostov smerom ku občanom po celom území MAS 11 PLUS. Pokiaľ občan/podnikateľ/organizácia prejavila záujem o členstvo, bola prijatá. Zároveň je nutné poznamenať, že Občianske združenie MAS 11 PLUS je naďalej otvorený systém pre vstup a rozšírenie svojej členskej základne. Pokiaľ ide o základňu zloženú z verejného sektora, túto reprezentujú opäť demokraticky volení verejní funkcionári – starostovia, z ktorých väčšina je zvolená opakovane. Všetci starostovia sa v prvom rade snažia v rámci svojich obcí zabezpečiť, pri čo možno najnižšom zadlžovaní, čo možno najvyšší rozvoj. Investujú prostriedky z obecných rozpočtov, ale i kombinované zdroje z fondov a dotácií v zmysle svojich obecných rozvojových dokumentov. Predovšetkým ide o investície do rozvoja infraštruktúry (cesty, chodníky, osvetlenia a verejné budovy: školy, škôlky, knižnice, obecné a kultúrne domy), zároveň i do ochrany životného prostredia (kanalizácie, odvodňovacie systémy, protipovodňová ochrana, zberné dvory). Prirodzenou však býva i investícia do ľudského kapitálu vo forme projektov cezhraničnej spolupráce, či podpory vzdelávania, zvyšovania kvalifikácie, znižovania nezamestnanosti, aktivačných prác, či podpory projektov zamestnanosti ohrozených – marginalizovaných, znevýhodnených skupín.

Povinné prílohy:

- Príloha č. 4 - Zoznam členov MAS podľa sektorov (vrátane obcí)
- Príloha č. 5 Dokumenty preukazujúce proces tvorby a formovania partnerstva
 - o Pozvánka a Zápisnica zo zasadnutia (12. 12. 2013)
 - o Pozvánka, Prezenčná listina a Zápisnica zo zasadnutia (08. 04. 2014)
 - o Prezenčná listina a Zápisnica zo zasadnutia (26. 08. 2014)
 - o Pozvánka, Prezenčná listina, Fotodokumentácia a Zápisnica zo zasadnutia (10. 06. 2015)
 - o Pozvánka, Prezenčná listina, Fotodokumentácia a Zápisnica zo zasadnutia (17. 06. 2015)
 - o Pozvánka, Prezenčná listina, Fotodokumentácia a Zápisnica zo zasadnutia (11. 11. 2015)
- Príloha č. 5.1 Dokumenty preukazujúce proces tvorby stratégie CLLD
 - o Dotazník pre prípravu CLLD stratégie 2015 – 2020
 - o Vyhodnotenie dotazníkového prieskumu

- Pozvánka, Prezenčná listina, Fotodokumentácia a Zápisnica zo zasadnutia (10. 06. 2015)
 - Pozvánka, Prezenčná listina, Fotodokumentácia a Zápisnica zo zasadnutia (17. 06. 2015)
 - Pozvánka, Prezenčná listina, Fotodokumentácia a Zápisnica zo zasadnutia (11. 11. 2015)
- Príloha č. 8 Profesionálny životopis Ing. Norbert Halász - manažér združenia

Hodnotiace kritérium A.1 Tvorba a zloženie partnerstva: Miestna akčná skupina 11 PLUS formovala svoje štruktúry od roku 2013, pričom oficiálne združenie vzniklo dňa 16. 01. 2015 registráciou stanov združenia na Ministerstve vnútra SR (viac v kapitole 2.1. Vznik a história partnerstva a v kapitole 2.2. Tvorba partnerstva a stratégie CLLD).

Hodnotiace kritérium A.2 Tvorba stratégie CLLD: Miestna akčná skupina 11 PLUS pri tvorbe Stratégie miestneho rozvoja vedeného komunitou / Stratégie CLLD Miestnej akčnej skupiny MAS 11 PLUS zapojilo širokú verejnosť prostredníctvom:

- dotazníkového zisťovania
- verejných stretnutí
- formálnych konzultácií
- obecných informačných kampaní a pod.

Na uvedených stretnutiach sa zástupcovia OZ riadili zásadami nediskriminácie a všetky názory účastníkov boli brané do úvahy a zapracované vo finálnom návrhu dokumentu stratégie CLLD. Účastníci predmetných stretnutí boli z oblasti verejného života, podnikateľskej sféry, či občianskeho sektora, na základe čoho môžeme konštatovať, že sa na procese zúčastnili aj zástupcovia rôznych cieľových skupín, ktoré pracovali v tematických skupinách priamo na jednotlivých informačných podujatiach (viac v kapitole 2.1. Vznik a história partnerstva a v kapitole 2.2. Tvorba partnerstva a stratégie CLLD)

Hodnotiace kritérium A.3 Kvalita manažmentu: Miestna akčná skupina 11 PLUS má k dátumu podania ŽoSS MAS vybraného manažéra združenia **Ing. Norberta Halásza**. Výzva č. 21/PRV/MAS05 a následne Personálna matica definuje minimálne kvalifikačné predpoklady na manažéra MAS, a to: ukončené stredoškolské vzdelanie s maturitou alebo ukončené vysokoškolské vzdelanie I. alebo II. stupňa a zároveň minimálne 2 roky praxe na zodpovedajúcej manažérskej pozícii (riadiaca a/alebo rozhodovacia a/alebo kontrolná funkcia) alebo 2 roky praxe v oblasti projektového manažmentu vo vidieckom alebo

regionálnom rozvoji alebo fondov EÚ. V zmysle predloženého profesijného životopisu od Ing. Norberta Halásza je zrejmé, že združenie predmetné hodnotiace kritérium spĺňa.

3. Analytický rámec

3.1. Analýza zdrojov územia

3.1.1. Administratívne začlenenie a geografická poloha MAS a väzby na póly ekonomického rozvoja

Miestna akčná skupina (MAS) 11 PLUS bola zaregistrovaná ako občianske združenie dňa 16. 01. 2015. V súčasnosti je združenie tvorené 15 obcami – Abrahám, Cífer, Hoste, Hrnčiarovce nad Parnou, Križovany nad Dudváhom, Majcichov, Opoj, Pavlice, Pusté Úľany, Slovenská Nová Ves, Veľký Grob, Veľké Úľany, Vlčkovce, Voderady a Zeleneč.

Z hľadiska územno – správneho členenia obce MAS 11PLUS patria do:

- Západoslovenského kraja (NUTS II),
- Trnavského kraj (NTS III),
- Okresu Trnava a Galanta (NUTS IV), (viď príloha č. 1).

Dopravná poloha obcí v rámci MAS je vo väzbe na regionálne väzby priaznivá. Najbližšie je od okresného mesta Trnava vzdialená obec Hrnčiarovce nad Parnou a najvzdialenejšia je obec Pavlice. Od okresného mesta Galanta je najbližšie obec Hoste a najvzdialenejšie sú Veľké Úľany.

Tabuľka č. 1.4: Vzdialenosti obcí MAS od okresného a hlavného mesta

VZDIALENOSŤ OBCÍ OD OKRESNÉHO MESTA TRNAVA	VZDIALENOSŤ OBCÍ OD HLAVNÉHO MESTA BRATISLAVA
Cífer – 12 km	Cífer – 40 km
Hrnčiarovce nad Parnou – 6 km	Hrnčiarovce nad Parnou – 47 km
Križovany nad Dudváhom – 10 km	Križovany nad Dudváhom – 54 km
Majcichov – 12 km	Majcichov – 53 km
Opoj – 10 km	Opoj – 54 km
Pavlice – 19 km	Pavlice – 50 km
Slovenská Nová Ves – 15 km	Slovenská Nová Ves – 45 km
Vlčkovce – 10 km	Vlčkovce – 53 km
Voderady – 16 km	Voderady – 47 km
Zeleneč – 7 km	Zeleneč – 51 km
VZDIALENOSŤ OBCÍ OD OKRESNÉHO MESTA TRNAVA	VZDIALENOSŤ OBCÍ OD HLAVNÉHO MESTA BRATISLAVA
Abrahám – 18 km	Abrahám – 50 km
Hoste – 15 km	Hoste – 55 km

Pusté Úľany – 22 km	Pusté Úľany – 45 km
Veľký Grob – 21 km	Veľký Grob – 40 km
Veľké Úľany – 33 km	Veľké Úľany – 47 km

Zdroj: <https://www.mapa.zoznam.sk>

Od pólu ekonomického rozvoja národného významu – hlavného mesta SR Bratislavy sú najbližšie obce Cífer a Veľký Grob a najvzdialenejšia je obec Hoste.

Z hľadiska polohy a lokalizácie sú nasledovné:

A) výhody:

- ✓ prírodné danosti: rieka Váh, Čierna Voda, Malý Dunaj; potoky Dudváh, Derňa, Gidra, vodné plochy, chránené areály a vtáčie územia,
- ✓ nízka nezamestnanosť spôsobená prítomnosťou veľkých firiem v okolí (Peugeot Citroën v Trnave, Samsung a Jasplastik v Galante, Volkswagen v Bratislave),
- ✓ významné kultúrno – historické objekty,
- ✓ blízkosť veľkých miest (Bratislava, Trnava, Galanta, Šaľa, Sereď, Trnava, Dunajská Streda, Nitra),
- ✓ úrodná pôda na väčšine územia MAS 11PLUS.

B) nevýhody:

- ✓ minimálna lesnatosť územia MAS 11PLUS,
- ✓ preťaženie časti cestnej infraštruktúry, ako dôsledok zvýšenej ekonomickej činnosti na území MAS 11PLUS.

3.1.2. Analýza rozvojových možností územia MAS

Každá obec v rámci MAS disponuje zdrojmi, ktoré môžu vystupovať ako možnosti jej ekonomického a sociálneho rozvoja. Tieto možnosti, ktoré sa nachádzajú v rámci hraníc katastrálneho územia jednotlivých obcí, sa označujú ako endogénne (vnútorné) možnosti rozvoja a tie, ktoré vplývajú na rozvoj jednotlivých obcí z vonka (t.j. spoza hraníc obce), tvoria exogénne (vonkajšie) možnosti rozvoja. Súbor týchto prvkov tvorí rozvojový potenciál konkrétnej obce. Rozvojové možnosti sa rozdeľujú do nasledovných skupín: prírodné zdroje, obyvateľstvo, ekonomické činnosti, sociálna infraštruktúra, technická infraštruktúra, rozpočet a majetok obce.

3.1.2.1. Prírodné zdroje

Územie MAS sa rozkladá na Podunajskej nížine, pričom obce nachádzajúce sa v južnej časti MAS 11 ležia na Podunajskej rovine a severnejšie umiestnené ležia na Podunajskej pahorkatine. Nachádza sa v najproduktívnejšej poľnohospodárskej oblasti Slovenska.

3.1.2.1.1. Klimatické podmienky

Územie patrí do teplej klimatickej oblasti. Mapa klimatických oblastí charakterizuje klímu ako suchú, s priemernou januárovou teplotou do -3°C . Teplú klimatickú oblasť charakterizuje viac ako 50 letných dní (teplota vzduchu min. 25°C a viac) a začiatok žatvy ozimnej raži, ktorý je pred 15. júlom. Slniečny svit vo vegetačnom období je nad 2000 hodín. Vysoký výpar, nízke zrážky 550 – 600 mm za rok a výsušné vetry zapríčiňujú najmä v jarnom období, že územie je jedným z najsuchších na Slovensku. Asi 55 percent zrážok spadne v letnom období (320 mm), avšak je pozorovaný malý počet dní so zrážkami nad 1mm (90 dní/rok). Počas krátkodobých lejakov spadne aj 70 mm zrážok za 24 hodín. Najviac zrážok spadne v mesiacoch máj, jún a júl – za mesiac priemerne 59,3 mm zrážok. Pomerne teplá klíma zapríčiňuje, že počet dní so snehovou prikrývkou je malý. Prvé sneženie sa môže vyskytnúť okolo 4. novembra. a posledné začiatkom apríla. Prvý deň so snehovou pokrývkou sa môže vyskytnúť okolo 4. decembra a posledný začiatkom marca. Priemerný počet dní so snehovou pokrývkou dosahuje hodnotu okolo 35 dní za rok. Priemerná ročná teplota územia je do 10°C . Najteplejší mesiac júl dosahuje priemerné teploty nad 20°C . Pozorovaná maximálna teplota širšieho regiónu dosiahla 38°C a minimálna -35°C . Dĺžka vykurovacieho obdobia dosahuje v priemere 211 dní za rok. Prevládajúcim smerom vetra je severozápad (28 %), nasleduje severovýchod (13 %) a sever (12,8 %).

Vhodnosť územia pre rozvoj cestovného ruchu najlepšie charakterizujú jednotlivé klimatické prvky ako napr.: teplota vzduchu, zrážky, počet dní so snehovou prikrývkou a pod. ŠÚ SR v niektorých obciach MAS sleduje v časovom rade do roku 2012 uvedené klimatické charakteristiky, ktoré sú uvádzané v tabuľkách č. 1.5 a 1.6. Z celkového hodnotenia uvádzaných klimatických charakteristík v rámci MAS môžeme konštatovať, že územie má predpoklady pre rozvoj letného cestovného ruchu

Z tabuľky č. 1.5 vyplýva, že v rámci úhrnu zrážok najviac zrážok spadlo na územie obcí v roku 2010, naopak najsuchším rokom bol rok 2011.

Tabuľka č. 1.5: Zrážkové úhrny vo vybraných obciach MAS

NÁZOV OBCE	ÚHRN ZRAŽO K ZA ROK/M M				
	2008	2009	2010	2011	2012
Cífer	590	840	1 123	689	559
Majcichov	540	607	879	409	446
Pusté Úľany	534	608	783	405	404
Veľký Grob	563	0	718	423	492

Zdroj: Štatistický úrad SR databáza DATAcube

Keďže celé územie MAS patrí do teplej klimatickej oblasti, zodpovedá tomu aj počet dní so snehovou prikrývkou. V dôsledku klimatických zmien dochádza aj k zmenám v rámci zimných mesiacov. V roku 2010 bol počet dní so snehovou prikrývkou v týchto obciach vyšší v porovnaní predchádzajúcimi i nasledujúcimi rokmi (viď tabuľka č. 1.6).

Tabuľka č. 1.6: Počet dní so snehovou prikrývkou vo vybraných obciach MAS

NÁZOV OBCE	POČET DNÍ SO SNEHOVOU PRIKRÝVK OU ZA ROK				
	2008	2009	2010	2011	2012
Cífer	12	27	55	15	21
Majcichov	1	22	52	17	21
Pusté Úľany	8	28	57	13	22
Veľký Grob	2	0	54	13	24

Zdroj: Štatistický úrad SR databáza DATAcube

3.1.2.1.2. Vodné pomery

Pre vodné toky je charakteristický dažďovo-snehový typ režimu odtoku s najvyšším prietokom v marci až apríli a s najnižším prietokom v septembri. Územie patrí do povodia rieky Váh. Hlavnými recipientmi územia sú Dudváh, Derňa, Gidra a Čierna voda, ktoré odvádzajú povrchové vody do Malého Dunaja, ktorý ústi do Váhu. V MAS sa nachádza viacero vodných plôch, z ktorých najvýznamnejšie sú Ronava a Veľkogrobské rybníky. Z hľadiska rozvoja cestovného ruchu sú zaujímavé dve chránené vtáčie územia – Trnavské rybníky a Úľanská mokraď. Účelom ochrany týchto území je zachovanie biotopov druhov vtákov európskeho významu a biotopov sťahovavých druhov vtákov, ako aj podmienok ich prežitia a rozmnožovania.

Na území MAS sú tiež pomerne veľké zásoby podzemných vôd ale neboli tu doposiaľ zistené zásoby minerálnych a geotermálnych vôd.

3.1.2.1.3. Štruktúra pôdneho fondu

Z pôdných druhov majú najväčšie plošné zastúpenie v MAS piesočnato – hlinité pôdy (nachádzajú sa na väčšine územia). Menšieho rozsahu sú ílovito – hlinité pôdy.

Z pôdných typov sú v prevažnej miere zastúpené černoze, hnedozeme a fluvizeme.

Celková výmera pôdneho fondu obcí MAS predstavuje sa 24 413 ha. Za obdobie rokov 2009 – 2014 sa skoro vôbec nemenila. Najväčšiu výmeru pôdneho fondu v rámci MAS má obec Veľké Úľany (4 185,5 ha), čo predstavuje na celkovej výmere MAS 17,1 % - ný podiel. Naopak najmenšiu výmeru má obec Hoste (448,4 ha), čo predstavuje 1,8 % - ný podiel.

Tabuľka č. 1.7: Vývoj celkovej výmery pôdneho fondu v obciach MAS

NÁZOV OBCE	CELKOVÁ VÝMERA PÔDNEHO FONDU (v ha)					INDEX 2014/2010
	2010	2011	2012	2013	2014	
Abrahám	1 577,9	1 577,9	1 577,9	1 577,9	1 577,9	1,0
Cífer	2 988,1	2 988,1	2 988,5	2 988,5	2 988,5	1,0
Hoste	448,4	448,4	448,4	448,4	448,4	1,0
Hrnčiarovce nad Parnou	1 627,9	1 627,9	1 627,9	1 627,9	1 627,9	1,0
Križovany nad Dudváhom	1 026,1	1 026,1	1 026,1	1 026,1	1 026,1	1,0
Majcichov	1 819,7	1 819,7	1 819,7	1 819,7	1 819,7	1,0
Opoj	461,6	461,6	461,6	461,6	461,6	1,0
Pavlice	762,5	762,5	762,5	762,5	762,5	1,0
Pusté Úľany	2 454,0	2 454,0	2 454,0	2 454,0	2 454,0	1,0
Slovenská Nová Ves	831,2	831,2	830,6	830,6	830,6	0,99
Veľké Úľany	4 185,5	4 185,5	4 185,5	4 185,5	4 185,5	1,0
Veľký Grob	2 354,5	2 354,5	2 354,5	2 354,5	2 354,5	1,0
Vlčkovce	1 286,3	1 286,3	1 286,3	1 286,3	1 286,3	1,0
Voderady	1 414,6	1 414,6	1 415,0	1 415,0	1 415,0	1,0
Zeleneč	1 174,5	1 174,5	1 174,5	1 174,5	1 174,5	1,0
Spolu	24 412,8	24 412,8	24 413	24 413	24 413	0,99

Zdroj: Štatistický úrad SR databáza DATAcube

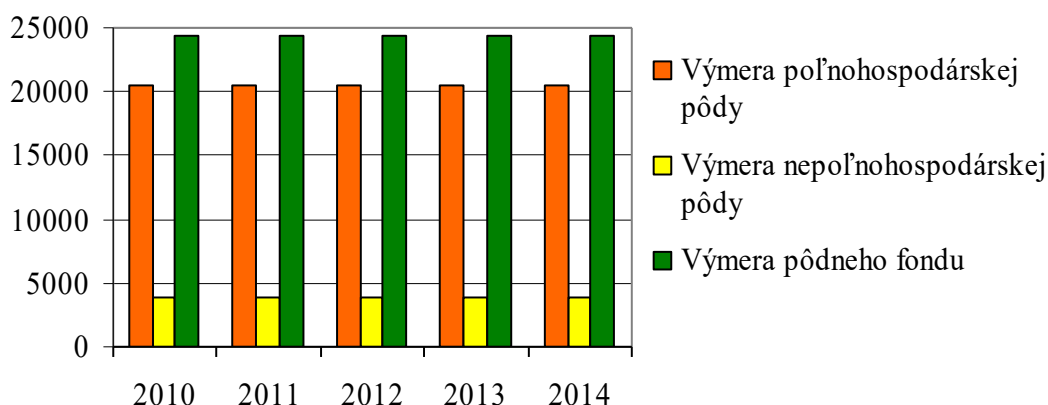

Graf č. 1: Vývoj štruktúry pôdneho fondu počas rokov 2010 – 2014 v území MAS (ha)

Celková výmera poľnohospodárskej pôdy v obciach MAS tvorí 20 461,2 ha. Za obdobie rokov 2009 – 2014 boli zmeny vo výmere len minimálne. Najväčšiu výmeru poľnohospodárskej pôdy má obec Veľké Úľany (3 252,8 ha), čo predstavuje na celkovej výmere 15,9 % - ný podiel. Naopak najmenšiu výmeru má obec Hoste (391,5 ha), čo predstavuje 1,9 % - ný podiel.

TABUĽKA Č. 1.8: VÝVOJ CELKOVEJ VÝMERY POĽNOHOSPODÁRSKEJ PÔDY V OBCIACH MAS

NÁZOV OBCE	CELKOVÁ VÝMERA POĽNOHOSPODÁRSKEJ PÔDY (v ha)				
	2010	2011	2012	2013	2014
Abrahám	391,0	1 389,6	1 389,5	1 389,4	1 389,4
Cífer	2 641,8	2 640,8	2 641,3	2 639,9	2 639,5
Hoste	391,2	391,5	391,5	391,5	391,5
Hrnčiarovce nad Parnou	1 437,1	1 436,9	1 436,6	1 436,4	1 436,0
Križovany nad Dudváhom	852,9	854,4	854,3	854,3	854,3
Majcichov	1 630,4	1 629,7	1 629,5	1 626,8	1 626,4
Opoj	394,0	393,9	393,4	393,0	392,8
Pavlice	704,5	704,4	704,4	704,3	704,3
Pusté Úľany	1 989,2	1 990,1	1 989,1	1 989,0	1 988,0
Slovenská Nová Ves	744,1	744,0	743,8	743,7	743,7
Veľké Úľany	3 259,5	3 259,5	3 259,3	3 255,2	3 252,8
Veľký Grob	1 948,6	1 948,4	1 945,2	1 945,1	1 945,0
Vlčkovce	1 051,9	1 051,8	1 051,6	1 051,6	1 051,1
Voderady	1 120,8	1 120,6	1 120,0	1 112,7	1 112,6
Zeleneč	954,4	935,6	935,4	934,2	933,8
Spolu	20 511,4	20 491,2	20 484,9	20 467,1	20 461,2

Zdroj: Štatistický úrad SR databáza DATAcube

Z hľadiska štruktúry poľnohospodárskej pôdy najväčší podiel výmery v území MAS tvorí orná pôda (95,3 %), čo predstavuje 19 489,5 ha. Menej ako 2,4 % tvoria záhrady, čo predstavuje 483,8 ha, potom nasledujú vinice s 1,1 % zastúpením (218,2 ha), trvalé trávne porasty s 0,9 % (177,7 ha) a ovocné sady s 0,3 % (92 ha). Ani v jednej z obcí tvoriacich MAS sa nenachádzajú chmeľnice.

TABUĽKA Č. 1.9: ŠTRUKTÚRA POĽNOHOSPODÁRSKEJ PÔDY V OBICIACH MAS (ROK 2014)

NÁZOV OBCE	ŠTRUKTÚRA POĽNOHOSPODÁRSKEJ PÔDY (v ha)			
	ORNÁ PÔDA	ZÁHRADY	OVOCNÉ SADY	TTP
Abrahám	1 323,4	33,4	0	0
Cífer	2 561,1	68,1	9,5	0,2
Hoste	374,6	15,6	0	0,7
Hrnčiarovce nad Parnou	1 397,9	28,2	6,3	0
Križovany nad Dudváhom	824,2	26,7	0	2,9
Majcichov	1 567,4	35,3	1,7	5,8
Opoj	371,8	14,3	0	6,1
Pavlice	686,4	17,1	0,7	0
Pusté Úľany	1 953,5	35,0	0	0,1
Slovenská Nová Ves	722,7	16,6	0	0
Veľké Úľany	2 971,0	105,5	67,2	6,1
Veľký Grob	1 715,3	27,0	5,3	154,8
Vlčkovce	1 029,4	21,6	0	0
Voderady	1 096,5	14,9	1,3	0,1
Zeleneč	894,3	24,5	0	0,9
Spolu	19 489,5	483,8	92	177,7

Zdroj: ŠÚ SR, DATAcube

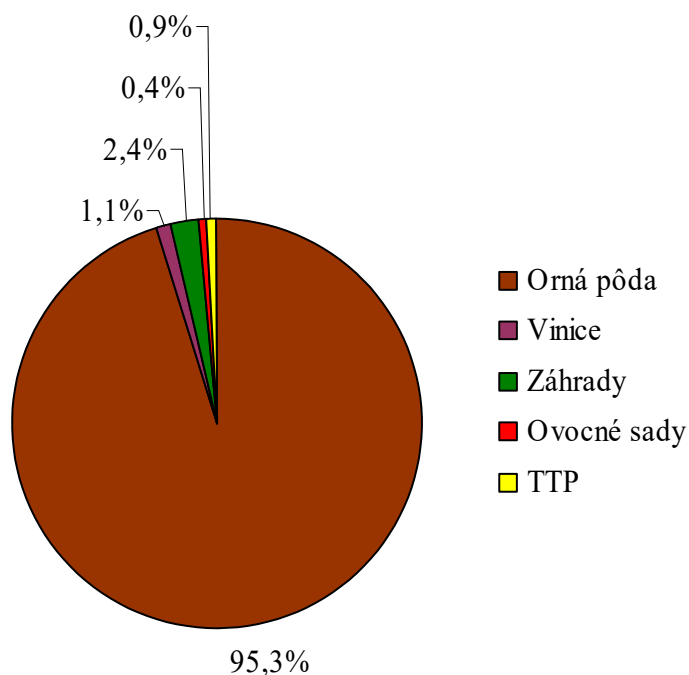

Graf č. 2: Štruktúra poľnohospodárskej pôdy v území MAS v roku 2014

V rámci celkovej výmery nepoľnohospodárskej pôdy v obciach MAS došlo v období rokov 2009 až 2013 iba k minimálnym zmenám. Najväčšiu výmeru nepoľnohospodárskej pôdy má obec Veľké Úľany (932,8 ha), čo predstavuje na celkovej výmere 23,6 % - ný podiel. Naopak najmenšiu výmeru má obec Hoste (57 ha), čo predstavuje 1,4 % - ný podiel.

TABUĽKA Č. 1.10: VÝVOJ CELKOVEJ VÝMERY NEPOĽNOHOSPODÁRSKEJ PÔDY V OBCIACH MAS

NÁZOV OBCE	CELKOVÁ VÝMERA NEPOĽNOHOSPODÁRSKEJ PÔDY (v ha)				
	2010	2011	2012	2013	2014
Abrahám	186,9	188,3	188,4	188,5	188,6
Cífer	346,3	347,3	347,3	348,6	348,9
Hoste	57,2	57	56,9	56,9	57
Hrnčiarovce nad Parnou	190,8	191,0	191,4	191,5	191,9
Križovany nad Dudváhom	173,2	171,7	171,8	171,8	171,8
Majcichov	189,3	190	190,2	192,8	193,3
Opoj	67,6	67,7	68,2	68,5	68,9
Pavlice	58	58,1	58,1	58,2	58,2
Pusté Úľany	464,8	463,9	464,9	465,0	465,4
Slovenská Nová Ves	87,1	87,2	86,8	86,9	87
Veľké Úľany	926,1	926,0	926,2	930,3	932,8
Veľký Grob	405,9	406,1	409,3	409,5	409,5
Vlčkovce	234,3	234,5	234,6	234,7	235,2

Voderady	293,8	293,9	294,9	302,4	302,4
Zeleneč	220,1	238,9	239,1	240,3	240,9
Spolu	3901,4	3921,6	3928,1	3945,9	3951,8

Zdroj: Štatistický úrad SR databáza DATAcube

V rámci štruktúry nepoľnohospodárskej pôdy prevládajú v území MAS zastavané plochy, ktoré tvoria 43,3 %. Druhú najvyššiu výmeru majú ostatné plochy (26,4 %). Lesné pozemky tvoria 19,1 % z celkovej výmery nepoľnohospodárskej pôdy a vodné plochy 11,2 % z výmery nepoľnohospodárskej pôdy.

TABUĽKA Č. 1.11: ŠTRUKTÚRA POĽNOHOSPODÁRSKEJ PÔDY V OBCIACH MAS (ROK 2014)

NÁZOV OBCE	ŠTRUKTÚRA NEPOĽNOHOSPODÁRSKEJ PÔDY (v ha)			
	LESNÉ POZEMKY	VODNÉ PLOCHY	ZASTAVANÉ PLOCHY A NÁDVORIA	OSTATNÉ PLOCHY
Abrahám	61,4	24,7	73,2	29,1
Cífer	9,8	45,5	245,5	48,1
Hoste	1,3	18,0	32,5	5
Hrnčiarovce nad Parnou	9,7	36,6	134,4	11,2
Križovany nad Dudváhom	31,1	18,4	112,4	10
Majcichov	0	25,0	93,0	75,2
Opoj	9,3	10,3	35,6	13,4
Pavlice	4,3	5,3	43,1	5,2
Pusté Úľany	164	70,8	167,7	62,8
Slovenská Nová Ves	0	12	45,1	30
Veľké Úľany	320	80,6	257,2	275,3
Veľký Grob	50,1	47,6	113,2	198,4
Vlčkovce	66,6	18,7	104,2	45,4
Voderady	26,2	6,3	118,1	152
Zeleneč	2,4	17,1	137,8	83,3
Spolu	756,2	436,9	1 713	1 044,4

Zdroj: Štatistický úrad SR databáza DATAcube

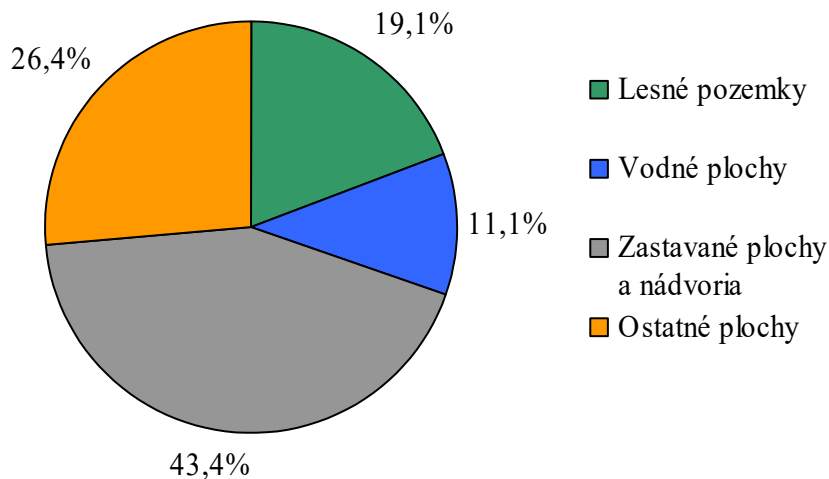

Graf č. 3: Štruktúra nepoľnohospodárskej pôdy v území MAS v roku 2014

3.1.2.1.4. Chránené oblasti

Na území MAS sa nachádzajú tri zaujímavé chránené areály:

1. Trnavské rybníky – lokalita na rozhraní katastrálnych území mesta Trnava a obce Hrnčiarovce nad Parnou (plocha viac ako 38 ha). Územie vyhlásili za CHA v roku 1974. Predstavuje významný typ vodného a močiarného biotopu na Trnavskej pahorkatine, ktorý výrazne ovplyvnil zloženie živočíšnych druhov, predovšetkým vtáctva tohto regiónu. Okolie rybníkov lemujú zvyšky lužného lesa. V areáli rybníkov sa vyskytuje až 150 chránených druhov vtákov. Systém rybníkov slúži aj ako študijná plocha považskej migračnej línie vodného vtáctva. Hniezdia tu vzácne druhy ako chochlačka sivá, chochlačka vrkočatá, sokol sťahovavý, strákoš červenohlavý, chriašť bodkovaný a iné. V blízkosti chráneného areálu sa nachádza prímestská rekreačná oblasť Kamenný mlyn.
2. Vlčkovský háj – nachádza sa neďaleko ľavého brehu Dudváhu na rozhraní katastrálnych území Vlčkoviec a Majcichova. Predmetom ochrany je reliktný dubovo-brestovo-jaseňového lužného lesa s výskytom ohrozených druhov rastlín a živočíchov. Hlavnými drevinami v tomto poraste sú dub letný, dub cerový, pagaštan konský, javor poľný, brest nízky, jaseň štíhly a topoľ čierny. Z krovinatých rastlín sa v háji nachádzajú hlavne bršlen európsky, svíb krvavý a vtáci zob obyčajný. Bohatý je výskyt aj snežienky jarnej. Medzi charakteristické živočíchy Vlčkovského hája patria niektoré druhy bezstavovcov, drobné spevavé vtáctvo, plazy, cicavce a vyskytuje sa tu aj srna či líška obyčajná. Najjednoduchší prístup k areálu je z Majcichova. V jeho bezprostrednom susedstve sa našli pozostatky veľkomoravského hradiska.

3. Abrahámsky park – nachádzajúci sa v katastrálnom území Abrahámu. Bol vytvorený z lužného lesa okolo poľovniického kaštieľa v 19. stor. V súčasnosti má rozlohu 11 ha a za CHA bol vyhlásený v roku 1983. Zachovalo sa v ňom množstvo domácich a cudzokrajných drevín. Raritou je strom maklura pochádzajúci z Ameriky. V parku sa nachádza aj umelé jazierko s ostrovom. Park predstavuje objekt veľkej mikroklimatickej, hydrologickej, biologickej, architektonickej a prírodnej hodnoty.

Medzi ďalšie zaujímavé oblasti patria dve chránené vtáacie územia – Trnavské rybníky a Úľanská mokraď, ktoré sú súčasťou európskej sústavy Natura 2000. Úľanská mokraď (18 000 ha) je významným hniezdnym a potravným biotopom pre druhy vtákov, viazaných na otvorenú poľnohospodársku krajinu. Nachádza sa medzi Pustými Úľanmi a Zelenčom.

Chránené stromy v území:

- Sekvojovec mamutí – nachádzajúci sa v historickom parku v Cíferi, obvod kmeňa 536 cm a vek 150 rokov,
- Platany javorolisté (2 ks) – nachádzajúce sa v parku vo Voderadoch, obvod kmeňov 350 a 240 cm, vek 120, resp. 150 rokov,
- Lipa malolistá – nachádzajúca na v katastrálnom území Pustých Úľan,
- Topoľ čierny – nachádzajúca na v katastrálnom území Veľkých Úľan.

3.1.2.2. Demografia MAS

Z pohľadu demografie územie MAS je tvorené malými a s strednými obcami. Celkový počet obyvateľov, počas rokov 2010 až 2014, každoročne stúpala okrem roku 2011. Porovnaním rokov 2010 a 2014 predstavoval nárast obyvateľov v území o 2,1 %, čo v osobách je 553 obyvateľov. Tento trend je podobný aj v jednotlivých obciach, okrem obcí Abrahám a Hoste, kde počet obyvateľov postupne klesal a v Križovanoch nad Dudváhom bol mierne kolísavý (viď tabuľka č. 1.12). Nárast počtu obyvateľov v území je dôsledkom socio – ekonomických zmien v spoločnosti spojených so skutočnosťou, že mladí ľudia zostávajú bývať v rodných obciach, pretože v ich blízkosti sa nachádza viacero veľkých firiem poskytujúcich pracovné príležitosti.

Tabuľka č. 1.12: Vývoj celkového počtu obyvateľov v obciach MAS v rokoch 2010 – 2014

NÁZOV OBCE	CELKOVÝ POČET OBYVATEĽOV					INDEX 2014/2010
	2010	2011	2012	2013	2014	
Abrahám	1 093	1 061	1 035	1 040	1 038	0,94
Cífer	3 953	4 052	4 071	4 105	4 142	1,04

Hoste	504	490	490	489	486	0,96
Hrnčiarovce nad Parnou	2 150	2 187	2 226	2 226	2 250	1,04
Križovany nad Dudváhom	1 843	1 833	1 825	1 829	1 816	0,98
Majcichov	1 868	1 852	1 883	1 907	1 912	1,02
Opoj	892	960	974	996	1 028	1,15
Pavlice	510	525	526	527	553	1,08
Pusté Úľany	1 709	1 683	1 667	1 655	1 708	0,99
Slovenská Nová Ves	429	455	472	490	484	1,12
Veľké Úľany	4 482	4 352	4 382	4 390	4 441	0,99
Veľký Grob	1 292	1 259	1 275	1 283	1 307	1,01
Vlčkovce	1 247	1 263	1 259	1 278	1 318	1,05
Voderady	1 420	1 380	1 406	1 424	1 446	1,01
Zeleneč	2 560	2 520	2 555	2 577	2 576	1,01
Spolu	25 952	25 872	26 046	26 216	26 505	1,02

Zdroj: Štatistický úrad SR databáza DATAcube

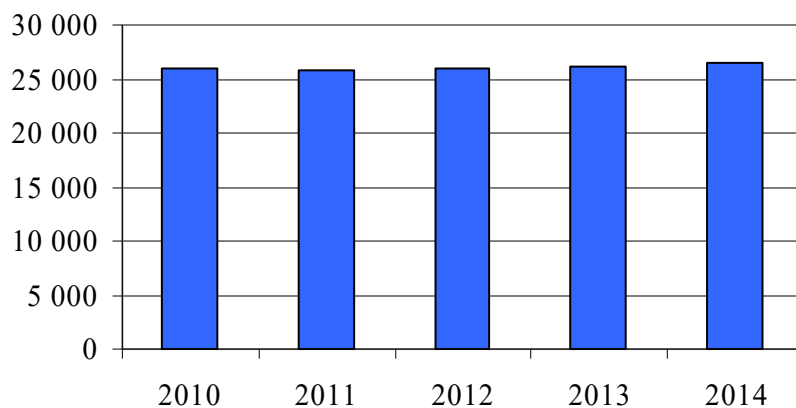

Graf č. 4: Vývoj počtu obyvateľov v území MAS v rokoch 2010 – 2014

Hustota obyvateľov na km², počas rokov 2010 – 2014, na území MAS stúpala. Porovnaním rokov 2010 a 2014 došlo k nárastu o 5,3 %. Najvyššiu hustotu obyvateľov majú obce Zeleneč a Opoj a naopak najnižšiu hustotu má obec Veľký Grob (tabuľka č. 1.13.).

Tabuľka č. 1.13: Vývoj hustoty obyvateľov v obciach MAS v rokoch 2010 – 2014

NÁZOV OBCE	HUSTOTA OBYVATEĽOV/km ²					INDEX 2014/2009
	2010	2011	2012	2013	2014	
Abrahám	68,57	67,24	66,42	65,75	65,84	0,96
Cífer	132,19	134,85	135,9	136,79	137,98	1,04
Hoste	112,82	110,93	109,26	109,14	108,7	0,96

Hrnčiarovce nad Parnou	132,01	133,17	135,54	136,73	137,47	1,04
Križovany nad Dudváhom	179,8	179,16	178,24	178,04	177,61	0,98
Majcichov	102,71	101,91	102,63	104,14	104,93	1,02
Opoj	189,55	203,42	209,48	213,38	219,23	1,15
Pavlice	67,14	68,19	68,91	69,04	100,91	1,50
Pusté Úľany	69,6	68,54	68,25	67,68	68,52	0,98
Slovenská Nová Ves	51,61	54,14	55,8	57,91	58,63	1,13
Veľké Úľany	106,27	103,64	104,33	104,79	105,49	0,99
Veľký Grob	54,75	53,2	53,81	54,32	55	1,00
Vlčkovce	95,93	97,95	98,03	98,61	100,91	1,05
Voderady	97,41	97,27	98,44	99,99	101,41	1,04
Zeleneč	212,76	212,38	216,04	218,46	219,36	1,03
Spolu	1 673,12	1 685,99	1 701,08	1 714,77	1 761,99	1,05

Zdroj: Štatistický úrad SR databáza DATAcube

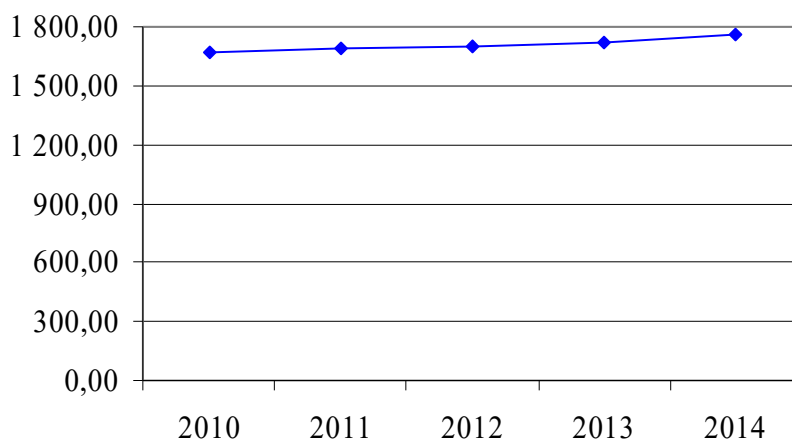

Graf č. 5: Vývoj hustoty obyvateľov v území MAS v rokoch 2010 – 2014

V rámci pohlavnej štruktúry v území vo všetkých analyzovaných rokoch prevláda počet žien nad počtom mužov, v priemere o 707 osôb. Medziročne v počte žien a mužov dochádzalo v území k minimálnym zmenám. Porovnaním rokov 2010 a 2014 sa počet mužov v území zvýšil o 1,6 % a počet žien o 2,4 %. Najviac mužov a žien žije v obci Veľké Úľany. Najmenej mužov žije v obci Hoste a žien v obci Slovenská Nová Vec.

Tabuľka č. 1.14: Vývoj mužov v obciach MAS v rokoch 2010 – 2014

NÁZOV OBCE	POČET MUŽOV				
	2010	2011	2012	2013	2014
Abrahám	541	521	508	512	510
Cífer	1 898	1 959	1 966	1 985	2 005
Hoste	249	240	242	242	239

Hrnčiarovce nad Parnou	1 057	1 063	1 149	1 082	1 087
Križovany nad Dudváhom	888	899	902	905	900
Majcichov	915	893	906	914	917
Opoj	465	494	504	507	525
Pavlice	247	254	256	255	254
Pusté Úľany	803	792	785	772	794
Slovenská Nová Ves	232	245	252	262	255
Veľké Úľany	2 170	2 101	2 118	2 121	2 157
Veľký Grob	632	608	619	620	631
Vlčkovce	610	636	623	635	655
Voderady	715	686	695	705	713
Zeleneč	1258	1220	1229	1243	1247
Spolu	12 680	12 611	12 754	12 760	12 889

Zdroj: Štatistický úrad SR databáza DATAcube

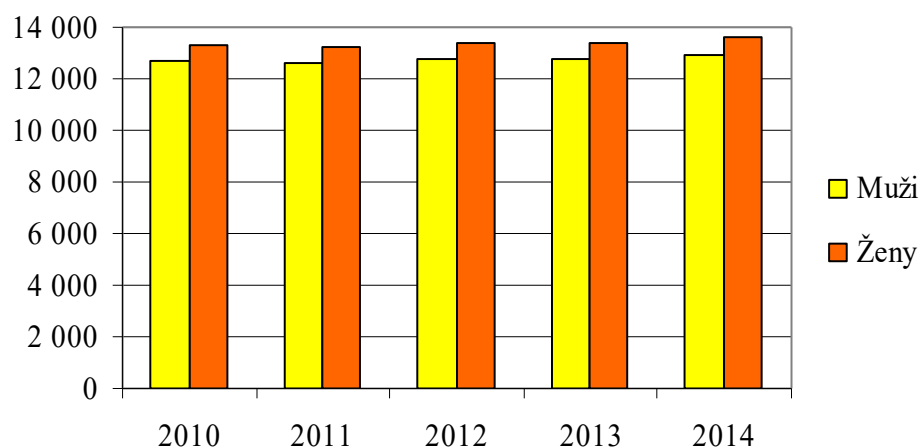

Graf č. 6: Vývoj počtu mužov a žien v území MAS v rokoch 2010 – 2014

Tabuľka č. 1.15: Vývoj žien v obciach MAS v rokoch 2010 – 2014

NÁZOV OBCE	POČET ŽIEN				
	2010	2011	2012	2013	2014
Abrahám	552	540	527	528	528
Cífer	2 055	2 093	2 105	2 120	2 137
Hoste	255	250	248	247	247
Hrnčiarovce nad Parnou	1 093	1 124	1 149	1 144	1 163
Križovany nad Dudváhom	955	934	923	924	916
Majcichov	953	959	977	993	995
Opoj	427	466	470	489	503
Pavlice	263	271	270	272	279
Pusté Úľany	906	891	882	883	914
Slovenská Nová Ves	197	210	220	228	229
Veľké Úľany	2 312	2 251	2 264	2 269	2 284
Veľký Grob	660	651	656	663	676
Vlčkovce	637	627	636	643	663
Voderady	705	694	711	719	733

Zeleneč	1 302	1 300	1 326	1 334	1 329
Spolu	13 272	13 261	13 364	13 396	13 596

Zdroj: Štatistický úrad SR databáza DATAcube

Celkový počet obyvateľov v území je ovplyvnený pohybom obyvateľov. Prirodzený pohyb obyvateľov súvisí s reprodukciou. V rámci prirodzeného pohybu sa sledujú dve základné zložky, a to pôrodnosť vyjadrená počtom narodených a úmrtnosť vyjadrená počtom zomrelých. Výsledkom prirodzeného pohybu je prirodzený prírastok. Počas rokov 2010 – 2014 celkový počet narodených v území vykazoval kolísavú tendenciu. Porovnaním rokov 2010 a 2014 došlo k nárastu o 12,2 %. Najviac narodených bolo v obci Cífer a najmenej v obci Hoste. Tieto výkyvy sú dôsledkom sociálno – ekonomických zmien, najmä tým, že mladí ľudia uprednostňujú skôr kariéru ako rodinný život.

V rámci hodnotenia úbytku obyvateľov v území prostredníctvom ukazovateľa počet zomrelých, je obdobná situácia pri ukazovateli počet narodených. Počas rokov 2010 – 2014 celkový počet zomrelých vykazoval kolísavú tendenciu. Porovnaním rokov 2010 a 2014 došlo ku klesaniu počtu zomrelých o 4,9 %. Najviac zomrelých bolo v obci Veľké Úľany a najmenej v obci Hoste, Opoj, Pavlice a Slovenská Nová Ves.

Tabuľka č. 1.16: Vývoj počtu narodených a zomrelých v obciach MAS v rokoch 2010 – 2014

NÁZOV OBCE	POČET NARODENÝCH					POČET ZOMRELÝCH				
	2010	2011	2012	2013	2014	2010	2011	2012	2013	2014
Abrahám	10	12	14	11	11	16	20	15	5	15
Cífer	47	42	38	33	46	63	38	56	37	48
Hoste	1	2	3	4	3	5	9	5	7	7
Hrnčiarovce nad Parnou	20	18	23	14	16	23	18	24	15	15
Križovany nad Dudváhom	13	16	15	13	18	25	24	30	20	25
Majcichov	14	18	18	18	19	18	23	12	21	19
Opoj	8	16	10	13	13	15	12	9	11	7
Pavlice	5	7	2	2	7	7	2	6	5	7
Pusté Úľany	24	19	13	17	24	24	20	22	22	19
Slovenská Nová Ves	6	4	6	9	7	8	6	5	2	7
Veľké Úľany	36	49	25	27	39	42	43	43	59	53
Veľký Grob	12	9	16	14	19	14	16	13	12	15
Vlčkovce	16	14	13	17	15	7	4	8	16	13
Voderady	11	15	12	14	16	16	17	12	11	16
Zeleneč	22	27	32	25	22	25	23	42	22	27

Spolu	245	268	240	231	275	308	275	302	265	293
--------------	------------	------------	------------	------------	------------	------------	------------	------------	------------	------------

Zdroj: Štatistický úrad SR databáza DATAcube

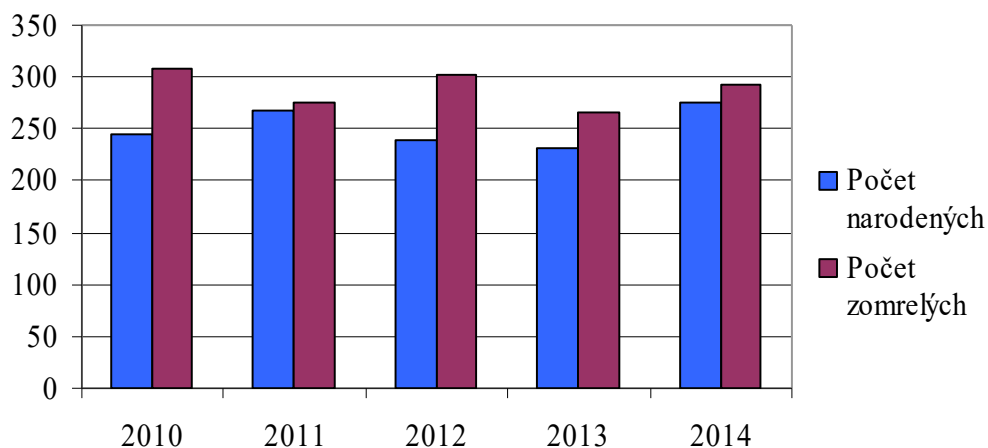

Graf č. 7: Vývoj počtu narodených a zomrelých v území MAS v rokoch 2010 – 2014

Ďalším pohybom, ktorý ovplyvňuje celkový počet obyvateľov v území, je mechanický pohyb, ktorý skúma najmä dva javy, imigráciu vyjadrenú počtom prisťahovaných a emigráciu vyjadrenú počtom vystťahovaných. Výsledkom mechanického pohybu je migračný prírastok. Počas rokov 2010 – 2014 sa viac obyvateľov do územia prisťahovalo ako odsťahovalo. Najviac obyvateľov sa do územia prisťahovalo v roku 2010 a najviac sa ich odsťahovalo v roku 2013. Porovnaním rokov 2010 a 2014 vyplýva, že počet prisťahovaných do územia je stabilný. Zároveň sa zvýšil nárast počtu odsťahovaných o 16,4 %. Z hľadiska jednotlivých obcí bol ukazovateľ prisťahovania a odsťahovania obyvateľov kolísavý. Najviac prisťahovaných a odsťahovaný obyvateľov bolo v obci Veľké Úľany a najmenej v obci Hoste.

Tabuľka č. 1.17: Vývoj počtu prisťahovaných a odsťahovaných v obciach MAS v rokoch 2010 – 2014

NÁZOV OBCE	POČET PRISŤAHOVANÝCH					POČET ODSŤAHOVANÝCH				
	2010	2011	2012	2013	2014	2010	2011	2012	2013	2014
Abrahám	24	82	9	15	34	12	20	34	16	32
Cífer	82	93	89	84	92	54	52	52	46	53
Hoste	6	11	13	10	4	9	19	11	8	3
Hrnčiarovce nad Parnou	47	81	76	60	57	35	43	36	59	34
Križovany nad Dudváhom	42	24	36	32	22	20	27	29	21	28
Majcichov	27	51	45	52	36	22	51	20	25	31

Opoj	35	57	28	35	41	13	19	15	15	15
Pavlice	8	9	10	10	22	11	4	5	6	16
Pusté Úľany	44	28	21	29	59	22	25	28	36	11
Slovenská Nová Ves	10	15	19	23	6	3	3	3	12	12
Veľké Úľany	96	79	88	88	122	67	57	40	48	57
Veľký Grob	13	40	32	33	44	13	20	19	27	24
Vlčkovce	44	31	35	60	64	32	35	44	42	26
Voderady	87	28	49	28	46	25	18	23	13	24
Zeleneč	141	74	82	67	56	21	27	27	48	52
Spolu	706	703	632	626	705	359	420	386	422	418

Zdroj: Štatistický úrad SR databáza DATAcube

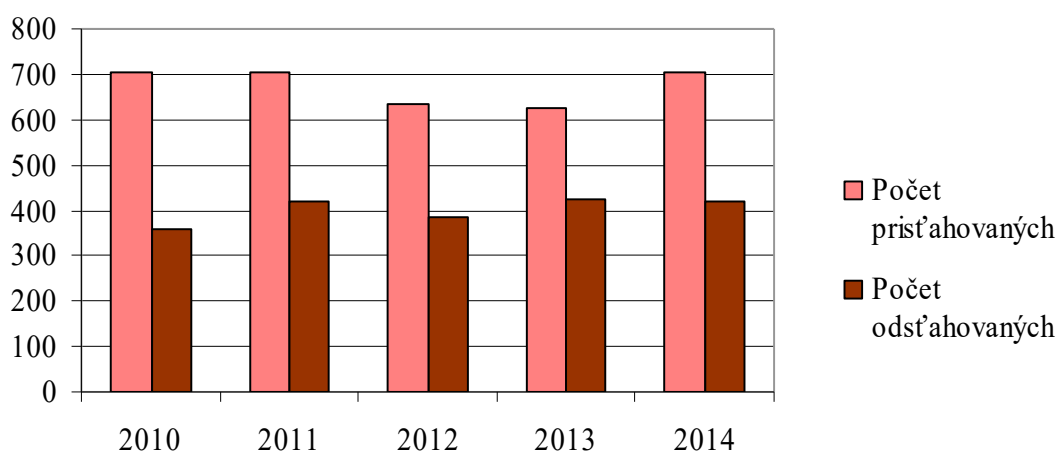

Graf č. 8: Vývoj počtu príťahovaných a odstťahovaných v území MAS v rokoch 2010 – 2014

V rámci vývoja prirodzeného pohybu a mechanického pohybu v území MAS vyplýva, že územie získavalo počas obdobia rokov 2010 – 2014 viac obyvateľov prostredníctvom príťahovania ako prirodzeného pohybu. Počas analyzovaných rokov 2010 až 2014 prirodzený prírastok dosahoval záporné hodnoty. Čo sa týka obcí, najvyšší prirodzený úbytok bol v obci Veľké Úľany a najvyšší prirodzený prírastok v obci Opoj. V rámci migračného salda najviac ľudí sa príťahovalo do obci Veľké Úľany a najmenej do obci Hoste. Z analýzy vyplýva, že územie MAS sa nelíši od súčasného celoslovenského demografického vývoja. V území prevláda mechanický pohyb obyvateľov nad prirodzeným prírastkom v dôsledku socio – ekonomických zmien, ktoré výrazne ovplyvňujú demografické charakteristiky.

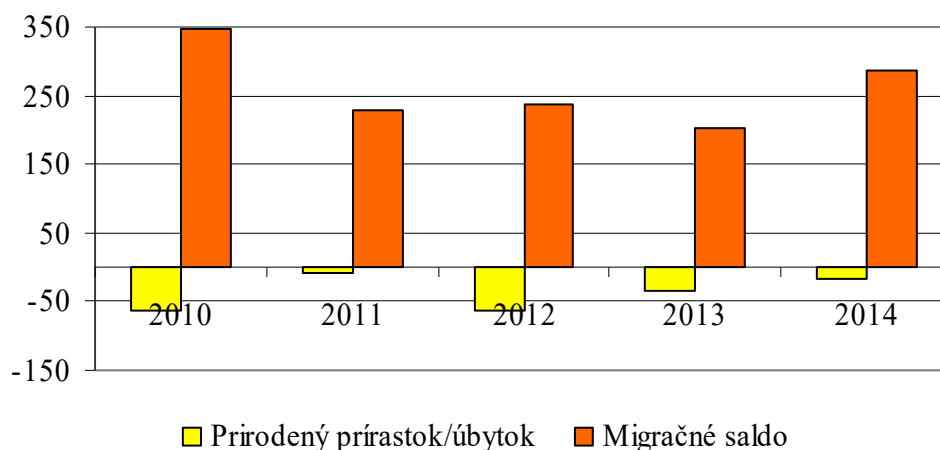

Graf č. 9: Vývoj prirodzeného prírastku a migračného salda v území MAS
v rokoch 2010 – 2014

Tabuľka č. 1.18: Vývoj prirodzeného prírastku a migračného salda v obciach MAS
v rokoch 2010 – 2014

NÁZOV OBCE	PRIRODZENÝ PRÍRASTOK/ÚBYTOK					MIGRAČNÉ SALDO				
	2010	2011	2012	2013	2014	2010	2011	2012	2013	2014
Abrahám	-6	-8	-1	6	-4	12	8	-25	-1	2
Cífer	-16	4	-18	-4	-2	28	41	37	38	39
Hoste	-4	-7	-2	-3	-4	-3	-8	2	2	1
Hrnčiarovce nad Parnou	-3	0	-1	-1	1	12	38	40	1	23
Križovany nad Dudváhom	-12	-8	-15	-7	-7	22	-3	7	11	-6
Majcichov	-4	-5	6	-3	0	5	0	25	27	5
Opoj	-7	4	1	2	6	22	38	13	20	26
Pavlice	-2	5	-4	-3	0	-3	5	5	4	6
Pusté Úľany	0	-1	-9	-5	5	22	3	-7	-7	48
Slovenská Nová Ves	-2	-2	1	7	0	7	12	16	11	-6
Veľké Úľany	-6	6	-18	-32	-14	29	22	48	40	65
Veľký Grob	-2	-7	3	2	4	0	20	13	6	20
Vlčkovce	9	10	5	1	2	12	-4	-9	18	38
Voderady	-5	-2	0	3	0	62	10	26	15	22
Zeleneč	-3	4	-10	3	-5	120	47	45	19	4
Spolu	-63	-7	-62	-34	-18	347	229	236	204	287

Zdroj: Štatistický úrad SR databáza DATAcube

K ďalším významným ukazovateľom hodnotenia obyvateľstva v území patrí veková štruktúra. Na základe vekovej štruktúry sa obyvatelia rozdeľujú na tri základné vekové

skupiny: obyvateľstvo v predproduktívnom veku (deti od 0 – 14 rokov), v produktívnom veku (muži od 15 – 59 rokov, ženy od 15 – 54 rokov) a v poproduktívnom veku (muži nad 60 rokov a ženy nad 55 rokov). Z hľadiska posúdenia vekovej štruktúry je pre rozvoj jednotlivých obcí, ale aj celého územia potrebné poznať podiel zastúpenia jednotlivých vekových kategórií na celkovej populácii, nakoľko každá skupina obyvateľov má svoje špecifické potreby a nároky.

Z hľadiska vývoja jednotlivých vekových kategórií v území v priebehu rokov 2010 – 2014 došlo k nárastu predproduktívnej zložky obyvateľov (nárast v roku 2014 v porovnaní s rokom 2010 predstavoval 7,4 %). Kategória produktívneho veku sa menila nepatrne, pričom sa v roku 2014 došlo oproti roku 2010 k poklesu o 0,2 %. Aj vďaka tomu, že v území klesá prirodzený prírastok, dochádza k nárastu poproduktívnej zložky obyvateľov v území. V roku 2014 v porovnaní s rokom 2010 narástol počet obyvateľov v poproduktívnom veku o 8,2 %. Najviac obyvateľov v predproduktívnom veku žilo v obci Cífer a najmenej v obci Hoste. Čo sa týka obyvateľov v produktívnom veku najviac je ich bolo v obci Veľké Úľany a najmenej v obci Hoste. Poproduktívny zložka obyvateľstva bola najvyššia v obci Cífer a najnižšia v obci Slovenská Nová Ves. V prípade, že sa nebude zvyšovať počet obyvateľov v predproduktívnom veku v území, počas nasledujúcich rokov je možné predpokladať ďalší nárast obyvateľov v poproduktívnom veku.

Tabuľka č. 1.19: Vývoj vekových skupín v obciach MAS v rokoch 2010 – 2014

NÁZOV OBCE	PREDPRODUKTÍVNY VEK					POPPRODUKTÍVNY VEK				
	2010	2011	2012	2013	2014	2010	2011	2012	2013	2014
Abrahám	148	145	138	140	150	199	196	193	211	213
Cífer	538	599	600	617	647	573	605	599	611	627
Hoste	66	60	62	60	58	89	86	85	85	85
Hrnčiarovce nad Parnou	276	281	297	287	292	346	355	362	378	388
Križovany nad Dudváhom	238	231	233	229	225	322	312	207	318	321
Majcichov	246	241	247	263	263	290	293	300	300	304
Opoj	131	142	142	149	164	113	124	128	126	130
Pavlice	81	86	84	81	79	86	91	95	95	99
Pusté Úľany	265	257	253	249	280	225	229	232	231	236
Slovenská Nová Ves	60	63	69	74	70	70	69	70	77	74
Veľké Úľany	564	568	555	562	568	577	578	608	627	625
Veľký Grob	190	181	189	195	205	171	166	173	184	193
Vlčkovce	169	171	165	171	184	169	177	183	183	189

Voderady	204	209	216	222	235	181	182	187	194	200
Zeleneč	327	316	338	349	343	331	344	343	362	366
Spolu	3 503	3 550	3 588	3 648	3 763	3 742	3 807	3 765	3 982	4 050

Zdroj: Štatistický úrad SR databáza DATAcube

NÁZOV OBCE	PRODUKTÍVNY VEK				
	2010	2011	2012	2013	2014
Abrahám	746	720	704	689	675
Cífer	2 842	2 848	2 872	2 877	2 868
Hoste	349	344	343	344	343
Hrnčiarovce nad Parnou	1 528	1 551	1 567	1 561	1 570
Križovany nad Dudváhom	1 283	1 290	1 285	1 282	1 270
Majcichov	1 332	1 318	1 336	1 344	1 345
Opoj	648	694	704	721	734
Pavlice	343	348	374	351	355
Pusté Úľany	1 219	1 197	1 182	1 175	1 192
Slovenská Nová Ves	299	323	333	339	340
Veľké Úľany	3 341	3 206	3 219	3 201	3 248
Veľký Grob	931	912	913	904	909
Vlčkovce	909	915	911	942	945
Voderady	1 035	989	1 003	1 008	1 011
Zeleneč	1 902	1 860	1 874	1 866	1 867
Spolu	18 707	18 515	18 620	18 604	18 672

Zdroj: Štatistický úrad SR databáza DATAcube

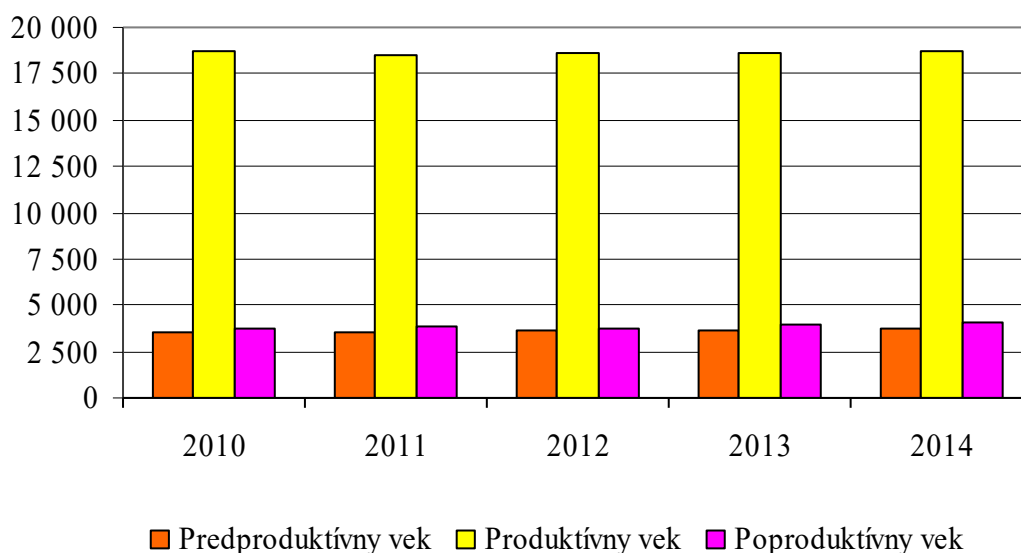

Graf č. 10: Vývoj základných vekových skupín v území MAS v rokoch 2010 – 2014

Vzdelanostná štruktúra obyvateľstva delí populáciu podľa výšky dosiahnutého vzdelania. Na základe výšky dosiahnutého vzdelania obyvatelia ovplyvňujú štruktúru výroby, ale aj

dynamiku početnosti firiem. Vzdelané obyvateľstvo (na každom stupni) je viac informované, rýchlejšie sa zapája do výrobného procesu, rýchlejšie nachádza riešenia aj v krízových situáciách. Je rozhodne aktivizujúcim prvkom ekonomického rozvoja nielen obce, ale aj celého regiónu. Vzdelanostná štruktúra obyvateľov sa sleduje iba v procese sčítania obyvateľov.

Z hľadiska štruktúry na území MAS prevláda obyvateľstvo s úplným stredným odborným s maturitou vyššie vzdelanie. Potom nasleduje obyvateľstvo s učňovským a stredným odborným vzdelaním bez maturity. Dôvodom je, že v minulosti najväčším zamestnávateľom na vidieku bolo poľnohospodárstvo, v ktorom pracovala väčšina obyvateľov obcí a pre potreby zamestnania bol postačujúci práve tieto dva stupne vzdelania. Ďalej nasleduje obyvateľstvo so základným vzdelaním a najmenej obyvateľstva je s vysokoškolským vzdelaním. Tento trend sa odráža aj v jednotlivých obciach.

Najvyšší počet obyvateľov so základným vzdelaním a stredným vzdelaním žilo vo Veľkých Úľanoch a najmenej v obci Slovenská Nová Ves. S vysokoškolským vzdelaním najviac obyvateľov bolo v Cíferi a najmenej v obci Hoste.

Tabuľka č. 1.20: Základná vzdelanostná štruktúra v obciach MAS v roku 2011

NÁZOV OBCE	ZÁKLADNÉ VZDELANIE	UČŇOVSKÉ A STREDNÉ ODBORNÉ BEZ MATURITY	ÚPLNE STREDNÉ ODBORNÉ S MATURITOU A VYŠŠIE VZDELANIE	VYSOKOŠKOLSKÉ VZDELANIE (BAKALÁRSKE, MAGISTERSKÉ, INŽINIERSKE, DOKTORANDSKE)
Abrahám	175	308	314	132
Cífer	612	1 143	1 125	425
Hoste	107	146	144	29
Hrnčiarovce nad Parnou	314	568	641	292
Križovany nad Dudváhom	268	498	577	222
Majcichov	301	547	502	199
Opoj	223	252	240	67
Pavlice	93	152	148	35
Pusté Úľany	295	494	469	147
Slovenská Nová Ves	78	153	118	31
Veľké Úľany	978	1 255	1 229	277
Veľký Grob	220	319	366	42
Vlčkovce	171	345	391	165
Voderady	189	369	456	129
Zeleneč	425	750	732	229
Spolu	4 449	7 299	7 452	2 421

Zdroj: Sčítanie obyvateľov, domov a bytov 2011

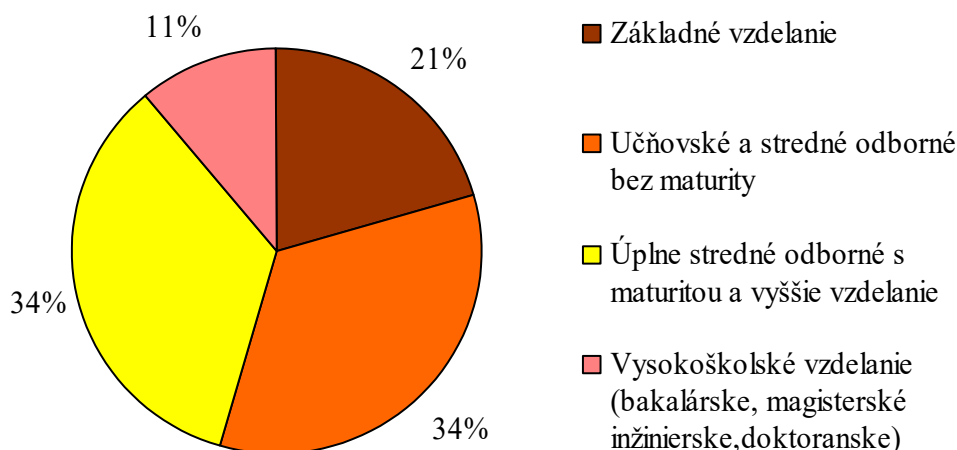

Graf č. 11: Vzdelanostná štruktúra obyvateľov v území MAS v roku 2011

Obdobne ako pri vekovej štruktúre sa náboženská aj národnostná štruktúra sleduje iba pri sčítaní obyvateľov. Z hľadiska národnostnej štruktúry na území MAS výrazne dominujú obyvatelia slovenskej národnosti (84,8 %). Nasledujú obyvatelia maďarskej národnosti (11,2 %) a českej národnosti (0,3 %). Obyvateľstvo inej a nezistenej národnosti tvorí 3,7 %. Vo všetkých obciach, okrem Veľkých Úľan, dominuje obyvateľstvo slovenskej národnosti.

Tabuľka č. 1.21: Základná národnostná štruktúra v obciach MAS v roku 2011

NÁZOV OBCE	SLOVENSKÁ	MAĎARSKÁ	ČESKÁ	INÁ A NEZISTENÁ
Abrahám	1 029	11	1	24
Cífer	3 854	10	15	146
Hoste	490	3	4	6
Hrnčiarovce nad Parnou	2 116	3	5	46
Križovany nad Dudváhom	1 705	1	3	127
Majcichov	1 707	6	5	125
Opoj	897	1	0	49
Pavlice	503	2	2	12
Pusté Úľany	1 596	33	8	48
Slovenská Nová Ves	441	3	0	6
Veľké Úľany	1 468	2 757	15	90
Veľký Grob	1 155	41	5	52
Vlčkovce	1 130	1	3	135
Voderady	1 334	1	7	39
Zeleneč	2 437	1	6	55
Spolu	21 862	2 874	79	960

Zdroj: Sčítanie obyvateľov, domov a bytov 2011

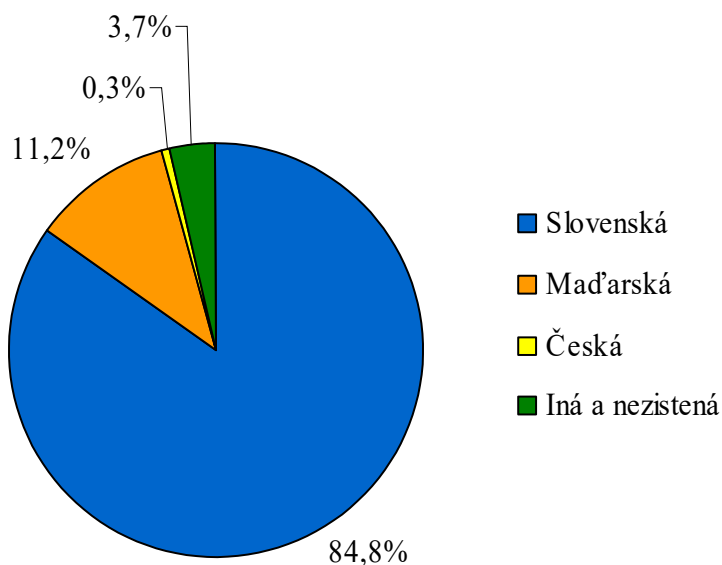

Graf č. 12: Národnostná štruktúra obyvateľov v území MAS v rokoch 2011

V rámci územia MAS najväčší podiel predstavujú obyvatelia s rímskokatolíckym vierovyznaním (88 %). Obyvatelia evanjelického vierovyznania tvorili 3 %, reformovanej cirkvi patrilo 0,2 %. Zvyšok tvorilo obyvateľstvo bez vyznania (8,8 %). Obyvateľstvo s rímskokatolíckym vyznaním dominuje vo všetkých obciach MAS.

Tabuľka č. 1.22: Základná náboženská štruktúra v obciach MAS v roku 2011

NÁZOV OBCE	RÍMSKO-KATOLÍCKA	EVANJELICKÁ	REFORMOVANÁ	BEZ VIEROVYZNANIA
Abrahám	912	14	0	92
Cífer	3 275	35	0	339
Hoste	450	2	0	23
Hrnčiarovce nad Parnou	1 746	20	0	208
Križovany nad Dudváhom	1 455	5	2	158
Majcichov	1 541	14	0	105
Opoj	785	1	1	50
Pavlice	468	2	0	19
Pusté Úľany	1 393	43	4	131
Slovenská Nová Ves	399	1	0	32
Veľké Úľany	3 512	168	27	449
Veľký Grob	568	384	14	166
Vlčkovce	938	8	0	124
Voderady	1 153	6	0	94
Zeleneč	2 202	7	0	87

Spolu	20 797	710	48	2 077
--------------	---------------	------------	-----------	--------------

Zdroj: Sčítanie obyvateľov, domov a bytov 2011

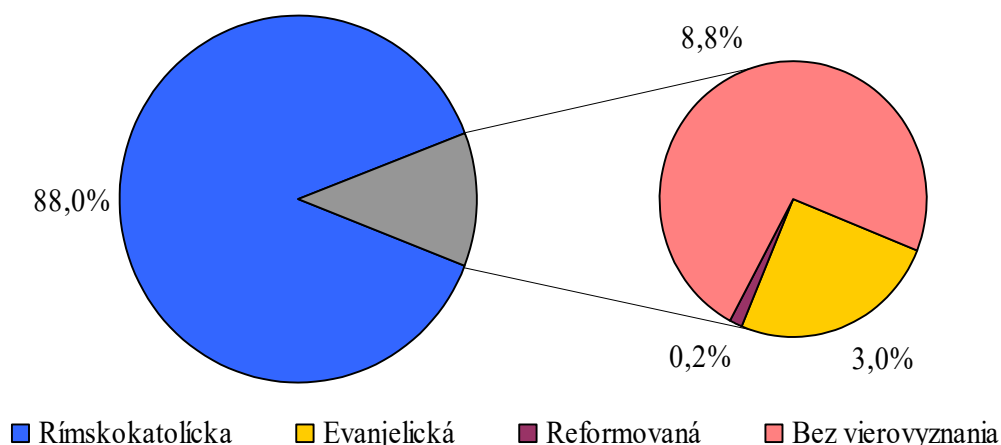

Graf č. 13: Náboženská štruktúra obyvateľov v území MAS v roku 2011

3.1.2.3. Kultúra a šport

Na území MAS sa nachádza množstvo zaujímavých a rôznorodých kultúrnych pamiatok. V každej obci sa nachádza rímsko – katolícky kostol a každý je niečím zaujímavý. V obci Pusté Úľany a Veľký Grob sa nachádza aj evanjelický kostol. Okrem toho v území je množstvo sakrálnych sôch, kaplniek, krížov a pamätníkov. V obciach sú aj ďalšie zaujímavosti:

- obecné múzeá (Abrahám, Cífer, Hrnčiarovce nad Parnou),
- vodný mlyn v obci Hoste – ide o mlynársku usadlosť za obcou na pravom ramene Dudváhu. Usadlosť tvorí komplex budov v tvare „U“, pozostávajúci z mlyna, obytnej časti a hospodárskych budov. Jadro stavby je pravdepodobne z pôvodného kláštorného mlyna, ktorý bol prestavaný a súčasné strojno-technické vybavenie je zo začiatku 20. stor. Tvorí ho vodná turbína s valcovou stolicou, t.j. s horizontálnym osadením turbíny (jediný zachovaný mlyn tohto druhu na Slovensku),
- 800 – ročná románska rotunda Povýšenia sv. Kríža v Križovanoch nad Dudváhom – patrí k umeleckým skvostom sakrálneho staviteľstva na Slovensku,
- hrob J. Palárika v Majcichove, ktorý tu pôsobil od roku 1862 až do svojej smrti v roku 1870. V obci je zriadená aj pamätná izba Jána Palárika ako stála expozícia,
- zvonica v Opoji – pochádza z prvej polovice 19. stor. Je to stavba so štvorcovou pôdorysnou dispozíciou, ihlanovou strechou a oblúkovitými oknami,
- kalvária vo Veľkých Úľanoch – evidovaná ako národná kultúrna pamiatka. Areál kalvárie s hruškovitým pôdorysom je situovaný v strede obce na miernej vyvýšenine. Kalvária bola postavená v roku 1740 – 1759,

- malý organ bez pedála, tzv. pozitív so šiestimi registrami v evanjelickom kostole v Pustých Úľanoch,
- secesný kaštieľ rodu Esterházyovcov v Abraháme,
- neskororenesančný kaštieľ vo Veľkom Grobe,
- Zichyovský neskorobarokový kaštieľ vo Voderadoch s priľahlým parkom, v ktorom sa nachádzajú pamiatky: 12 metrový obelisk (z r. 1794), výhľadový pavilón s mostíkom na ostrovčeku s rybníkom, jaskyňa, staré kríže, kaplnka a domček so sochou sv. Andreja a padací most,
- náhrobník francúzskeho kráľa Karola X. a jeho manželky vo Voderadoch.

V obciach sa nachádzajú kultúrne domy, ktoré sa používajú na organizovanie rôznych kultúrno – spoločenských podujatí a obecné knižnice. Obce poskytujú svojim obyvateľom aj priestor pre športové aktivity. V každej obci majú obyvatelia k dispozícii futbalové ihriská a vo Voderadoch, Veľkom Grobe, Hrnčiarovciach nad Parnou, Križovany nad Dudváhom, Cífer a Abraháme aj multifunkčné ihriská.

Obce v území počas roka organizujú viaceré kultúrno – spoločenské pravidelné aj príležitostné podujatia (tabuľky č. 1.23).

Tabuľka č. 1.23: Kultúrne podujatia v jednotlivých obciach MAS

NÁZOV OBCE	NÁZOV PODUJATIA
Abrahám	Stavanie mája Súťaž vo varení gulášu Abrahámsky kultúrny deň Vianočné trhy
Cífer	Cíferská hudobná jar Jesenný cyklus koncertov Remeselný deň Cíferské obecné slávnosti Folklórne popoludnie v Cíferi
Hoste	Ples Deň matiek Stavanie mája MDD Posedenie dôchodcov Výstava ovocia a zeleniny Súťaž vo varení gulášu Ochutnávka jedál starých materí Koncert rockových kapiel
Hrnčiarovce nad Parnou	Pochovávanie basy Stavanie mája Deň matiek

	<p>Kladenie vencov Obecný guláš MDD Mikuláš Vianočné trhy Vianočný koncert</p>
Križovany nad Dudváhom	<p>Katarínsky bál Vianočný koncert Dychovej hudby Križovianka Pochovávanie basy Kerestúrsky zlatý štek Jozefovská kvapka krvi Stavanie mája Súťaž ovocia, zeleniny a kvetov Obecná zabíjačka Mesiac úcty k starším</p>
Majcichov	<p>Dva plesy Zabíjačka Stavanie mája Deň matiek Hody Sv. Mikuláš Vianočné trhy</p>
Opoj	<p>Pochovávanie basy Detský karneval Stavanie mája Deň matiek Posedenie s dôchodcami Privítanie Mikuláša</p>
Pavlice	<p>Adventné posedenie Obecná zabíjačka Deň matiek MDD Hody Plesy</p>
Pusté Úľany	<p>Vítanie leta Rozlúčka s letom Sv. Mikuláš Koncert ZUŠ Majáles</p>
Slovenská Nová Ves	<p>Obecný ples Poľovnícky ples Obecná zabíjačka Deň matiek Deň detí Posedenie na nádvorí kultúrneho domu pri príležitosti mesiaca poľovníctva Letné posedenie na nádvorí kultúrneho domu</p>

	<p>Mikuláš Posedenie s dôchodcami, úcta k starším</p>
Veľký Grob	<p>Ochutnávka vín Ochutnávka starých materií Deň zeme Splav Zichyho potoku Obecné dni Obecná zabíjačka Prezentácia dobových fotografií obce Malokarpatská vínná cesta Vianočné trhy</p>
Veľké Úľany	<p>Rodičovský ples Valentínska kvapka krvi Spomienková slávnosť pri príležitosti Maďarskej revolúcie Regionálna prehliadka estrádnych divadelných súborov Oslavy svätého Floriána, kladenie vencov Novoosadská veselica Obecný deň Dožinková slávnosť Oslava nového chleba Festival tekvic Vyhotovenie veľkého adventného venca Mikuláš Vianočné trhy Štefanská zábava</p>
Vlčkovce	<p>Pochovanie basy Vlčkovska klobása Deň matiek Vlčkovský guláš Vianočné posedenia Posedenie pre seniorov Mikuláš Vianočné a veľkonočné trhy MDD</p>
Voderady	<p>Reprezentačný obecný ples Mariášový turnaj Posedenie ku Dňu učiteľov Stavanie Mája Deň detí Uvítanie detí do života Umelecký festival Rukami a srdcom Úcta k starším Vianočný koncert Ohňostroj</p>
Zeleneč	<p>Šansónové večery Jozefa Bednárika Pochovávanie basy Stavanie mája</p>

	Dožinky Mikuláš pre deti
--	-----------------------------

Zdroj: Interné údaje obcí

Okrem toho sa v jednotlivých obciach územia uskutočňujú aj športové podujatia, ktorých sa zúčastňujú domáci obyvatelia ako aj návštevníci (tabuľka č. 1.24).

Tabuľka č. 1.24: Športové podujatia v jednotlivých obciach MAS

NÁZOV OBCE	NÁZOV PODUJATIA
Abrahám	Nočné hasičské preteky, Nohejbalový turnaj Futbalový turnaj
Cífer	Cífer v pohybe Futbalový turnaj Turnaj v hádzanej Turnaj v šachu
Hoste	Futbalový turnaj Turnaj v stolnom tenise Strelecké preteky Hasičské preteky
Hrnčiarovce nad Parnou	Futsálový turnaj o pohár starostu obce
Križovany nad Dudváhom	Štaffova ostroha
Majcichov	Majcichovská desiatka – 10 km beh M MDD Majstrovské futbalové zápasy Majstrovské stolnotenisové zápasy
Opoj	„Opajská dzivočina“, turnaj vo vodnom futbale
Pavlice	DHZ – Nočné hasičské preteky Futbalové turnaje Trojkráľový turnaj v stolnom tenise
Pusté Úľany	Futbalové zápasy
Slovenská Nová Ves	Veľkonočný stolnotenisový turnaj o pohár starostu obce Priateľský hodový futbalový zápas
Veľký Grob	Strelecké preteky Veľkogrobský triatlon Vianočná 7mička – beh obcou
Veľké Úľany	Olympiáda škôlky Nočná súťaž hasičov Denná súťaž hasičov Jazdecké preteky Tábor nezbedníkov
Vlčkovce	Futbalový turnaj starých pánov
Voderady	Voderadský cajgel – cyklistické popoludnie
Zeleneč	Oblasťná majstrovská súťaž vo futbale Futbalové turnaje seniori Futbalové turnaje medzi obcami

	športový deň detí Stolnotenisové turnaje
--	---------------------------------------------

Zdroj: Interné údaje obcí

V jednotlivých obciach pôsobia aj rozličné záujmové združenia a mimovládne organizácie.

V obci Abrahám pôsobí Miestny odbor Matice Slovenskej, Obecný futbalový klub, Dobrovoľný hasičský zbor, Poľovnícke združenie a Folklórny súbor Jatelinka.

V obci Cífer pôsobí OZ Cziffer, ŠK Cífer, TJ Sokol Cífer, Matica slovenská Cífer, Šachový klub Cífer, OZ Gocnog, OZ Pácan, Klub dôchodcov Cífer.

V obci Hoste pôsobí Slovenský zväz záhradkárov.

V obci Hrnčiarovce nad Parnou pôsobia nasledovné organizácie: JDS, Dychový súbor, Spevácky súbor, DHZ, ŠK RAPID, Poľovnícke združenie a Cykloklub.

V obci Križovany nad Dudváhom pôsobia: Obecný športový klub, Miestny spolok Slovenský červený kríž, Základná organizácia SZPB, ZO Slovenský zväz záhradkárov, ZO Demokratická únia žien, Spolok Dychová hudba Križovianka, Folklórna skupina Dudváh, Folklórny súbor Dudváh a FS Dudvážtek, Erko – spolok kresťanskej mládeže, Poľovnícke združenie Háj, VITISPOL Križovany – vinári a Dobrovoľný hasičský zbor.

V obci Majcichov pôsobia nasledovné organizácie: Poľovnícke združenie DROP, Miestny spolok Slovenského Červeného kríža, Senior klub, Miestny odbor Matice slovenskej, Zväz záhradkárov a Združenie „Životnými cestami Jána Palárika“, FS Rozmarín, OFK Majcichov, TTC Majcichov.

V obci Opoj pôsobí TJ Družstevník, ZO Chovateľov poštových holubov, ZO Slovenského poľovníckeho zväzu Vlčkovce – Opoj, ZO Jednoty dôchodcov Slovenska, Rodičovské centrum Adelka, spevácky súbor Senior Klub a spevácky súbor Opojčanka.

V obci Pavlice pôsobí Klub seniorov, Slovenský zväz záhradkárov – miestna pobočka, TJ Družstevník Pavlice, o. z. a Lienka o. z.

V obci Pusté Úľany pôsobí Zväz ťažko a telesne postihnutých, Slovenský zväz záhradkárov, Telovýchovná jednota, Poľovnícke združenie Prútnik a Poľovnícke združenie Vetrolam.

V obci Slovenská Nová Ves pôsobí Obecný športový klub Slovenská Nová Ves, Poľovnícke združenie Slovenská Nová Ves a Jednota dôchodcov Slovenska pod JDS Voderady.

V obci Veľké Úľany pôsobí Združenie rodičov MŠ, CSEMADOK, Matica slovenská, Klub dôchodcov Zlatý dážd', DHZ a Základná organizácia ZŤP.

V obci Veľký Grob pôsobí Klub VICTORIA, Športový klub, Klub dôchodcov, MO SČK, Evanjelická cirkev a Poľovnícka spoločnosť V. G.

V obci Vlčkovce pôsobí Poľovnícke združenie Vlčkovce – Opoj, Zväz záhradkárov a vinohradníkov, Klub dôchodcov, TJ Vlčkovce, SZPP Vlčkovce a Zväz holubárov.

V obci Voderady pôsobí TJ Družstevník, ZO Slovenského zväzu záhradkárov, ZO Jednoty dôchodcov, DHZ Voderady, Poľovnícke združenie Gidra, Ars Boni o. z., Garo Racing, WingTsun, Floppers a Stolnotenisový klub.

V obci Zeleneč pôsobí ŠK Slávia Zeleneč, Spolok vinárov a vinohradníkov, Z-divadlo, Senior klub, eRko – Hnutie kresťanských spoločností detí, ZO slovenského zväzu zahradkárov, ZO chovateľov poštových holubov, Poľovnícka organizácia Zeleneč, Dychovka – Linčanka a Miestny odbor Matice slovenskej Zeleneč.

3.1.2.4. Sociálna infraštruktúra

Sociálna infraštruktúra je dôležitá pre uspokojovanie potrieb obyvateľstva, ale má vplyv aj na rozmiestnenie niektorých výrobných podnikov. Rozmiestnenie sociálnej infraštruktúry je spojené najmä so štruktúrou obyvateľstva, ako aj veľkosťou obcí v území.

3.1.2.4.1. Domový a bytový fond

Ponuka bývania a stav domového a bytového fondu sú kľúčovými faktormi, ktoré vplyvajú na rozvoj územia a sú predpokladom naplňovania obytnej funkcie obcí v území. Stav domového a bytového fondu sa v podmienkach Slovenska sleduje v desaťročných intervaloch, preto aj v ďalšej analýze uvádzame hodnotenie domového a bytového fondu za rok 2011. Z hľadiska obývanosti resp. neobývanosti bytov na území MAS sa nachádza nízke percento neobývaných bytov. Obce nachádzajúce sa v území, majú výhodnú polohu z hľadiska blízkosti väčších firiem a preto mnohí ľudia zostávajú bývať v rodnej obci. Najvyššie percento neobývanosti bytov sa nachádza v obci Slovenská nová Ves (20 %) a najnižšie percento v obci Zeleneč (6 %).

Tabuľka č. 1.25: Počet bytov v obciach MAS v roku 2011

NÁZOV OBCE	POČET BYTOV CELKOM	POČET TRVALO OBÝVANÝCH	POČET NEOBÝVANÝCH BYTOV	% PODIEL NEOBÝVANÝCH BYTOV
Abrahám	460	373	87	19
Cífer	1 358	1 206	152	11
Hoste	169	152	17	10
Hrnčiarovce nad Parnou	709	643	66	9
Križovany nad Dudváhom	572	524	48	8

Majcichov	610	553	57	8
Opoj	361	296	65	10
Pavlice	174	158	16	9
Pusté Úľany	644	557	87	14
Slovenská Nová Ves	176	141	35	20
Veľké Úľany	1 564	1 455	109	7
Veľký Grob	486	412	74	15
Vlčkovce	467	419	48	10
Voderady	413	382	31	8
Zeleneč	812	761	51	6
Spolu	8 975	8 032	943	--

Zdroj: Sčítanie obyvateľov, domov a bytov 2011

Z hľadiska vlastníctva bytov vo všetkých obciach v území prevládajú byty v rodinných domoch a v menšom počte vlastné byty v bytových domoch, čo je dôsledkom charakteru obcí, ktoré sú vidiecke a pre nich je štandardom rodinná zástavba. V posledných rokoch obce začínajú vo väčšej miere využívať možnosť výstavby bytových domov, prostredníctvom finančných prostriedkov získaných zo ŠFRB, z dôvodu prilákania nových a predovšetkým mladých obyvateľov do obcí. Keďže ide o vidiecke obce, v mnohých fungovali poľnohospodárske družstvá, ktoré si v minulosti stavali byty pre svojich zamestnancov. V dôsledku útlmu poľnohospodárskej výroby v obciach predávali družstvá svoje byty obyvateľom do súkromného vlastníctva

Tabuľka č. 1.26: Počet trvalo obývaných bytov podľa vlastníctva v obciach MAS v roku 2011

NÁZOV OBCE	BYTY V RODINNÝCH DOMOCH	VLASTNÉ BYTY V BYTOVÝCH DOMOCH	OBEČNÉ BYTY	DRUŽSTEVNÉ BYTY
Abrahám	307	50	2	1
Cífer	935	155	19	6
Hoste	134	12	0	0
Hrnčiarovce nad Parnou	563	43	9	0
Križovany nad Dudváhom	446	55	4	0
Majcichov	458	68	0	0
Opoj	206	43	30	0
Pavlice	131	22	0	0
Pusté Úľany	403	91	0	0
Slovenská Nová Ves	132	3	2	0

Veľké Úľany	1 137	149	46	3
Veľký Grob	285	88	1	3
Vlčkovce	259	122	1	0
Voderady	293	64	1	1
Zeleneč	613	48	40	0
Spolu	6 302	1 013	155	14

Zdroj: Sčítanie obyvateľov, domov a bytov 2011

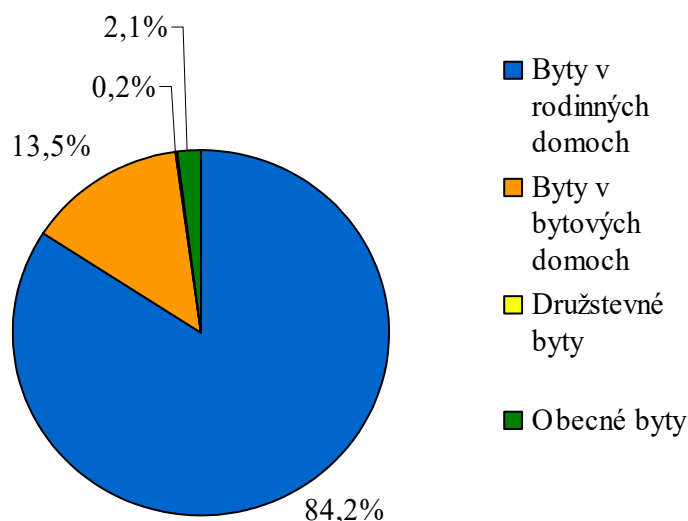

Graf č. 14: Obývané byty podľa vlastníctva

3.1.2.4.2. Školstvo

Školstvo na území MAS je tvorené materskými školami, základnými školami a základnými umeleckými školami.

Vo všetkých obciach, okrem Slovenskej Novej Vsi, sa nachádza materská škola. V obciach Vlčkovce a Veľký Grob sa nachádza základná škola s 1. – 4. roč. Obce Hoste, Opoj, Pavlice a Slovenská Nová Ves nemajú základnú školu. Ostatné obce majú základnú školu s 1. – 9. roč. a sú vybavené aj školskou jedálňou. Školská jedáleň sa nachádza aj v obci Vlčkovce. Základné umelecké školy sú v obciach Cífer a Voderady.

3.1.2.4.3. Zdravotníctvo

V rámci zdravotnej starostlivosti sa v obciach nachádzajú ambulancie všeobecných lekárov, ale aj špecialistov. Ambulancie praktického lekára pre dospelých sa nachádzajú v obciach Abrahám, Cífer, Hrnčiarovce nad Parnou, Križovany nad Dudváhom, Veľký Grob, Vlčkovce a Voderady. Ambulancia praktického lekára pre deti majú k dispozícii obyvatelia len

v obciach Cífer, Pusté Úľany a Veľký Grob. Stomatologické ambulancie sú v obciach Cífer, Hrnčiarovce nad Parnou, Križovany nad Dudváhom, Pusté Úľany, Veľké Úľany, Veľký Grob, Vlčkovce a Voderady. V obci Veľké Úľany má svoju ambulanciu aj gynekológ. Okrem toho v obciach Cífer, Križovany nad Dudváhom, Veľké Úľany, Veľký Grob a Voderady sa nachádzajú aj lekárne.

3.1.2.4.4. Sociálna starostlivosť

Z hľadiska poskytovania sociálnych služieb poskytujú opatrovateľské služby pre svojich obyvateľov obce Križovany nad Dudváhom, Opoj a Veľké Úľany. Okrem toho sa na území MAS nachádzajú zariadenia pre seniorov: Pokoj n. o. vo Voderadoch s kapacitou 20 miest, Dom seniorov Karolína n. o. v Cíferi s kapacitou 40 miest a zariadenie pre seniorov v Križovanoch nad Dudváhom s kapacitou 80 miest. Na území MAS sa nenachádza žiadne sociálne zariadenie v zriaďovateľskej pôsobnosti VÚC Trnava.

3.1.2.4.5. Služby obyvateľstvu

V jednotlivých obciach sa nachádzajú maloobchodné predajne s prevahou potravín resp. zmiešaného tovaru. Okrem toho sa v obci Hrnčiarovce nad Parnou nachádza predajňa mäsa a v obci Veľké Úľany sa nachádza predajňa špecializovaná na predaj cukrárenských výrobkov. V obci Veľké Úľany sa nachádza aj predajňa drogérie. Zariadenie na opravu obuvi a krajčírstvo sa nachádzajú v obciach Hrnčiarovce nad Parnou, Veľké Úľany a Zeleneč. V obci Majcichov sa nachádza aj predajňa kvetov a záhradkárskych potrieb. V obciach Hoste a Hrnčiarovce nad Parnou poskytuje svoje služby stolárstvo. Údržba a oprava motorových vozidiel je poskytovaná v obciach Hoste, Majcichov, Pavlice a Veľký Grob. Okrem toho sa v obciach nachádzajú aj podnikatelia ponúkajúci drobné služby akými sú kozmetika, kaderníctvo, kamenárstvo a pod.

V obciach Cífer, Hrnčiarovce nad Parnou, Majcichov, Veľké Úľany a Zeleneč sa nachádzajú reštauračné zariadenia a v obci Cífer a Hrnčiarovce nad Parnou sa nachádzajú aj ubytovacie zariadenia. Okrem toho v každej obci sa nachádza miestne pohostinstvo.

Vo všetkých obciach s výnimkou obce Hoste, Opoj a Pavlice sa nachádza aj pošta, ktorá poskytuje aj služby poštovej banky.

Vo všetkých obciach sa nachádza cintorín aj dom smútku.

3.1.2.5. Technická infraštruktúra

Komplexne vybudovaná technická infraštruktúra je významným rozvojovým faktorom v každej obci, pretože vytvára podmienky pre zvýšenie kvality života jej obyvateľov, ako aj pre rozvoj podnikania.

Pretože sa technická infraštruktúra buduje z verejných zdrojov (štátnych a obecných), pre obyvateľstvo, ako i pre podnikateľov plynú z nej tzv. aglomeračné efekty v podobe úspor vlastných nákladov, ktoré by museli vynakladať na zabezpečenie vody, plynu, kúrenia, likvidáciu odpadovej vody a pod.

Na území MAS nemajú všetky obce komplexne vybudovanú technickú infraštruktúru.

3.1.2.5.1. Cestná infraštruktúra

Severnou časťou územia MAS prechádza diaľnica D1, ktorá po dobudovaní spojí Bratislavu s Košicami a ďalej pôjde do Užhorodu na Ukrajine. Diaľnica prechádza katastrálnymi územiami obcí Zeleneč, Voderady a Slovenská Nová Ves. Napojenie na túto diaľnicu v smere Trnava – Banská Bystrica je urobené prostredníctvom rýchlostnej komunikácie R1, ktorá prechádza východnou časťou územia MAS, katastrami obcí Križovany nad Dudváhom, Vlčkovce a Opoj. Tieto dve cesty patria k súčasnosti k hlavným dopravným tepnám Slovenska.

Možno konštatovať, že cesty I. triedy tvoria hlavnú sieť umožňujúcu spojenie územia MAS s ostatnými regiónmi Slovenska. Severnou časťou územia prechádza cesta č. I/61 Trnava – Bratislava. Južnou časťou prechádza cesta č. I/62 Sereď – Senec. Okrem toho cez katastrálne územie Veľkých Úľan prechádza cesta č. II/510. Sieť dopravných komunikácií dotvárajú cesty III. triedy, pomocou ktorých sa obce napájajú na hlavné komunikačné ťahy.

V území MAS sa nenachádzajú cyklotrasy. Možno však uvažovať s cykloturistickou cestou spájajúcou Trnavu s rekreačným priestorom v Senci, ktorá by využívala cesty III. triedy a prechádzala by cez Zeleneč, Majcichov, Abrahám, Pusté Úľany (po poľnej ceste), Veľký Grob, Recu do Senca.

3.1.2.5.2. Železničná doprava

Územím prechádzajú nasledovné železničné trate:

- trať č. 120 Bratislava – Žilina – prechádza severným okrajom územia so zástavkou v Cíferi,
- trať č. 130 Bratislava – Štúrovo – prechádza južnou časťou územia so zástavkou v Pustých Úľanoch,

- trať č. 133 Trnava – Sereď – prechádza východným okrajom územia so zástavkou v Križovanoch nad Dudváhom.

3.1.2.5.3. Letecká doprava

Najbližšie letisko medzinárodného významu sa nachádza v Bratislave a v Piešťanoch. V území sa nenachádza žiadne letisko regionálneho významu. V Trnave sa nachádza malé letisko pre športové účely.

3.1.2.5.4. Autobusová doprava

Autobusovú dopravu v jednotlivých obciach zabezpečuje SAD Trnava, a.s. a SAD Dunajská Streda, a.s. Vo všetkých obciach sa nachádzajú autobusové zástavky. Z hľadiska pravidelnosti je lepšie spojenie v pracovných dňoch, kedy spoje obcami prechádzajú niekoľkokrát denne. Zhoršená je dostupnosť obcí z hľadiska autobusovej dopravy počas prázdnin a víkendov, kedy je počet spojov a ich frekvencia nedostatočná.

3.1.2.5.5. Vodné hospodárstvo

Napojenosť jednotlivých obcí na vodovod a kanalizáciu v území je rozdielna. Z tabuľky č. 1.27 vyplýva, že napojenosť na vodovod v porovnaní s napojenosťou na kanalizáciu je vo všetkých obciach územia vyššia. Výstavba vodovodnej a kanalizačnej siete je finančne náročná pre obce a preto ich výstavba pokračuje pomaly.

Zásobovanie pitnou vodou zabezpečuje v území vodovodná sieť napojená na skupinový vodovod Trnava, na ktorý je napojená obec Hrnčiarovce nad Parnou. Obce Voderady, Slovenská Nová Ves a Pavlice sú zásobované vlastnými vodovodmi. Na skupinový vodovod Abrahám – Hoste, ktorý používa vlastný zdroj, sú napojené tieto dve sídla. Pusté Úľany majú samostatný vodovod využívajúci miestny zdroj vody. Veľké Úľany majú samostatný vodovod, ktorý je napojený na diaľkovod Jelka–Galanta–Nitra. V obciach Cífer, Križovany nad Dudváhom, Pavlice a Slovenská Nová Ves je potreba dobudovania vodovodu.

Nedobudované kanalizácie v území spôsobujú znečisťovanie predovšetkým podzemných vôd a pôdy. Vo všetkých obciach, okrem Veľkého Grobu, je vybudovaná alebo sa buduje kanalizácia (tabuľka č. 1.27).

Tabuľka č. 1.27: Vodovodná a kanalizačná sieť v obciach MAS

NÁZOV OBCE	VODOVOD (STAV v %)	KANALIZÁCIA (STAV v %)
Abrahám	100	22
Cífer	40	87
Hoste	100	88
Hrnčiarovce nad Parnou	98	98
Križovany nad Dudváhom	75	100
Majcichov	100	90
Opoj	100	100
Pavlice	73	37
Pusté Úľany	100	30
Slovenská Nová Ves	71	26
Veľké Úľany	100	100
Veľký Grob	100	0
Vlčkovce	100	100
Voderady	95	80
Zeleneč	99	99

Zdroj: Interné údaje obcí, vlastné spracovanie

3.1.2.5.6. Energetické hospodárstvo

Energetické hospodárstvo v obci tvoria elektrické rozvodné siete a plynofikácia.

Obce v území majú zabezpečený rozvod elektrickej energie prostredníctvom elektroenergetických uzlov napájaných cez transformačnú stanicu nachádzajúcu sa v Križovanoch nad Dudváhom. Územie MAS leží v blízkosti jadrovej elektrárne Jaslovské Bohunice, ktorá patrí k hlavným zdrojom elektrickej energie SR. V blízkosti leží aj vodná elektráreň Kráľová. Obcí sú zásobované elektrickou energiou vzdušnými vedeniami.

Primárnym zdrojom zemného plynu obcí je distribučný vysokotlakový plynovod. Z tabuľky č. 1.28 vyplýva, že obce v území sú plynofikované na pomerne vysokej úrovni, hoci niektorí obyvatelia na vykurovanie používajú pevné palivo (drevo, uhlie) a v menšej miere majú domácnosti aj elektrické vykurovanie.

Tabuľka č. 1.28: Plynofikácie v obciach MAS

NÁZOV OBCE	PLYNOFIKÁCIA	NAPOJENOSŤ DOMÁCNOSTÍ NA PLYN (v %)
Abrahám	áno	74,8
Cífer	áno	74,5
Hoste	áno	84,6
Hrnčiarovce nad Parnou	áno	82,9
Križovany nad Dudváhom	áno	77,4

Majcichov	áno	79,3
Opoj	áno	70,9
Pavlice	áno	73,6
Pusté Úľany	áno	65,3
Slovenská Nová Ves	áno	63,6
Veľké Úľany	áno	80,4
Veľký Grob	áno	68,5
Vlčkovce	áno	71,9
Voderady	áno	74,8
Zeleneč	áno	86,9

Zdroj: Sčítanie obyvateľov, domov a bytov 2011

3.1.2.5.7. Telekomunikácie

Všetky obce v území majú vybudovanú telekomunikačnú sieť. Vo všetkých obciach územia je dostupný signál všetkých mobilných operátorov (Orange, Telekom, O2) a majú možnosť pripojiť sa na internet. Vo všetkých obciach je aj obecný rozhlas, ktorý slúži na rýchle a aktuálne informovanie obyvateľov.

3.1.2.6. Ekonomická štruktúra a ekonomický rozvoj

Ekonomické, t. j. výrobné činnosti patria medzi základné faktory ovplyvňujúce socioekonomickú úroveň jednotlivých obcí. Ich význam spočíva v tom, že ovplyvňujú nielen ekonomickú, ale i sociálnu úroveň v obciach. Sú zdrojom pracovných príležitostí, dávajú zamestnancom mzdu, tvoria verejné príjmy, zhodnocujú podmienky územia, v ktorom sú alokované a pod. Ekonomické činnosti v obciach môžeme hodnotiť cez sektorovú štruktúru (zastúpenie činností primárneho, sekundárneho či terciárneho sektora) alebo cez štruktúru podnikov.

3.1.2.6.1. Ekonomická základňa obcí

Ekonomickú základňu obcí reprezentujú najmä súkromné podniky. Podnik predstavuje právnickú osobu, ktorá vykonáva sústavnú činnosť s cieľom dosahovať zisk. Patria sem korporácie (podniky vo vlastníctve skupiny subjektov, ako napr. akciové spoločnosti, družstvá, spoločnosti s ručením obmedzeným a pod.) a kvázikorporácie (podniky vo vlastníctve jedného subjektu). Podniky môžu mať podobu právnických osôb alebo fyzických osôb – podnikateľov.

Právnické osoby sú právne jednotky, existenciu ktorých upravuje zákon nezávisle od jednotlivcov alebo inštitúcií, ktoré ich vlastnia alebo sú jej členmi. Neziskové inštitúcie tvoria právnické osoby slúžiace finančným a nefinančným korporáciám, štátnej správe a

domácnostiam, ako napr. rozpočtové organizácie, príspevkové organizácie, ktorých tržby z činnosti nepresahujú 50 % vykazovaných nákladov, ďalej občianske združenia, spolky a kluby, politické strany, cirkvi a iné.

V jednotlivých obciach územia sa nachádzalo viac právnických osôb ziskových, ako neziskových. Porovnaním rokov 2010 a 2014 sa zistilo, že v rámci právnických osôb ziskových sa ich počet zvýšil, okrem obce Pavlice. Najviac ziskových osôb sa nachádza v obci Veľké Úľany a najmenej v obci Pavlice. Obdobný trend zaznamenávame aj v rámci hodnotenia právnických osôb neziskových, aj keď ich nárast bol pomalý. Najviac sa ich nachádza v obci Veľké Úľany a najmenej v Slovenskej Novej Vsi.

Tabuľka č. 1.29: Vývoj počtu právnických osôb v obciach MAS v rokoch 2010 – 2014

NÁZOV OBCE	PRÁVNICKÉ OSOBY ZISKOVÉ					PRÁVNICKÉ OSOBY NEZISKOVÉ				
	2010	2011	2012	2013	2014	2010	2011	2012	2013	2014
Abrahám	13	13	13	15	20	11	13	11	11	12
Cífer	59	61	65	74	86	24	26	29	28	32
Hoste	3	3	4	5	7	6	7	7	7	7
Hrnčiarovce nad Parnou	48	47	47	49	57	14	15	16	16	18
Križovany nad Dudváhom	19	17	23	26	30	10	10	13	13	14
Majcichov	19	22	24	24	25	14	15	15	16	17
Opoj	19	21	24	29	30	3	4	5	5	5
Pavlice	6	6	6	6	6	5	6	6	6	6
Pusté Úľany	25	22	24	28	30	17	17	17	19	19
Slovenská Nová Ves	3	3	4	9	10	2	2	2	3	3
Veľké Úľany	84	87	90	104	109	30	33	33	35	36
Veľký Grob	17	23	22	24	24	13	13	13	12	12
Vlčkovce	17	15	15	19	19	10	11	11	11	11
Voderady	22	23	25	26	30	14	15	21	22	24
Zeleneč	41	47	47	49	55	12	18	19	18	18
Spolu	395	410	433	487	538	185	205	218	222	234

Zdroj: Štatistický úrad SR databáza DATAcube

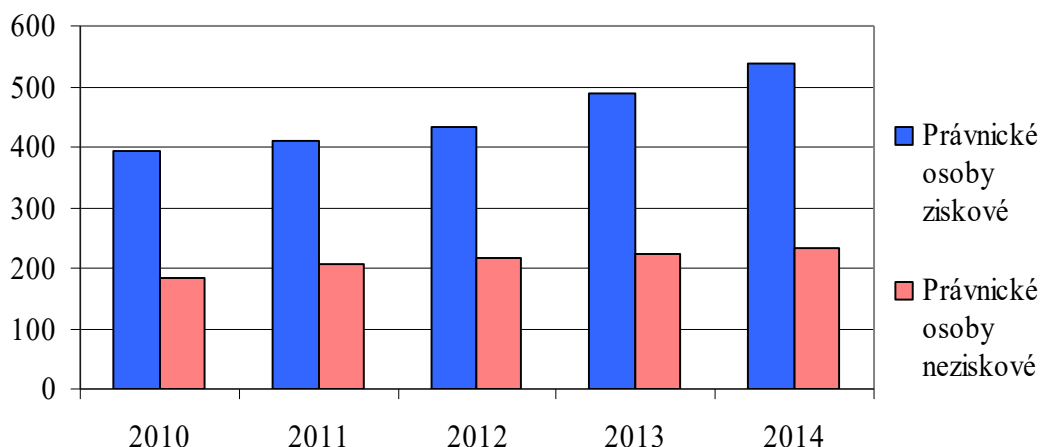

Graf č. 15: Vývoj právnických osôb ziskových a neziskových v území MAS v rokoch 2010 – 2014

Fyzické osoby – podnikatelia nezapísaní v obchodnom registri sú osoby podnikajúce na vlastnú zodpovednosť podľa osobitných predpisov. Sú to živnostníci (podnikajúci na základe živnostenského zákona), osoby so slobodným povoláním (osoby podnikajúce na základe iného ako živnostenského zákona, napr. advokáti, lekári, audítori a iní) a samostatne hospodáriaci roľníci (SHR).

Z tabuľky č. 1.30 vyplýva, že v jednotlivých obciach v rokoch 2010 – 2014 bol rôzny vývoj počtu živnostníkov. Vo všetkých obciach s výnimkou obcí Križovany nad Dudváhom, Pavlice a Slovenská Nová Ves, v rokoch 2010 – 2014, počet živnostníkov mal klesajúci trend. Tento vývoj počtu živnostníkov súvisí aj s častými legislatívnymi a ekonomickými zmenami, ktoré sa dotýkajú živnostníkov a majú priamy vplyv na ich početnosť v území.

V rámci hodnotenia slobodných povolaní bol vývoj v rokoch 2010 – 2014, v porovnaní so živnostníkmi, v jednotlivých obciach rozdielny. Keďže slobodné povolania sú veľmi špecifické, v jednotlivých obciach počas celého sledovaného obdobia sa ich počet nemenil alebo len mierne stúpil alebo klesal. V porovnaní rokov 2010 a 2014 najväčší nárast počtu slobodných povolaní bol v obciach Cífer, Hrnčiarovce nad Parnou, Opoj a Zeleneč.

Počet SHR je úzko naviazaný na poľnohospodársku pôdu. Porovnaním rokov 2010 a 2014 ostal počet nezmenený, resp. zmeny boli veľmi malé. Najviac SHR eviduje obec Cífer a Veľké Úľany. Vo Vlčkovciach sa nenachádza ani jeden SHR.

Z grafu č. 16 vyplýva, že z celkového počtu evidovaných fyzických osôb v území najväčší podiel tvoria živnostníci (92,8 %). Druhý najväčší podiel v rámci územia tvoria slobodné povolania, ktorých podiel predstavuje v území 3 %. Najmenším podielom v území sú zastúpený SHR.

Tabuľka č. 1.30: Vývoj počtu fyzických osôb – podnikateľov v obciach MAS v rokoch 2010 – 2014

NÁZOV OBCE	ŽIVNOSTNÍCI					SLOBODNÉ POVOLANIA				
	2010	2011	2012	2013	2014	2010	2011	2012	2013	2014
Abrahám	69	69	57	63	58	0	0	0	0	1
Cífer	312	308	304	293	295	2	2	3	4	6
Hoste	20	18	19	18	15	1	1	1	1	1
Hrnčiarovce nad Parnou	167	152	153	145	135	1	1	3	5	7
Križovany nad Dudváhom	125	125	127	133	136	5	5	5	4	4
Majcichov	128	123	111	110	101	5	5	5	5	5
Opoj	84	86	84	81	73	0	0	0	1	3
Pavlice	44	44	51	48	45	2	2	2	1	1
Pusté Úľany	126	120	122	124	114	5	6	6	6	7
Slovenská Nová Ves	23	30	31	34	32	1	1	1	1	1
Veľké Úľany	369	349	336	321	302	10	11	14	15	15
Veľký Grob	81	83	79	78	76	4	5	6	6	6
Vlčkovce	83	76	71	72	78	4	3	3	3	4
Voderady	104	104	99	93	87	4	4	4	4	4
Zeleneč	174	177	174	163	161	8	9	11	11	13
Spolu	1 909	1 864	1 818	1 776	1 708	52	55	55	67	78

Zdroj: Štatistický úrad SR databáza DATAcube

NÁZOV OBCE	SHR				
	2010	2011	2012	2013	2014
Abrahám	4	4	4	4	4
Cífer	13	14	13	12	13
Hoste	2	3	2	2	2
Hrnčiarovce nad Parnou	5	6	6	6	6
Križovany nad Dudváhom	1	1	1	2	2
Majcichov	1	0	0	0	1
Opoj	1	1	1	1	1
Pavlice	2	2	2	2	3
Pusté Úľany	3	2	2	2	2
Slovenská Nová Ves	2	2	2	2	2
Veľké Úľany	9	10	11	9	10
Veľký Grob	1	1	1	1	1
Vlčkovce	0	0	0	0	0
Voderady	4	4	4	4	4
Zeleneč	4	3	3	3	3

Spolu	52	53	52	50	54
--------------	-----------	-----------	-----------	-----------	-----------

Zdroj: Štatistický úrad SR databáza DATAcube

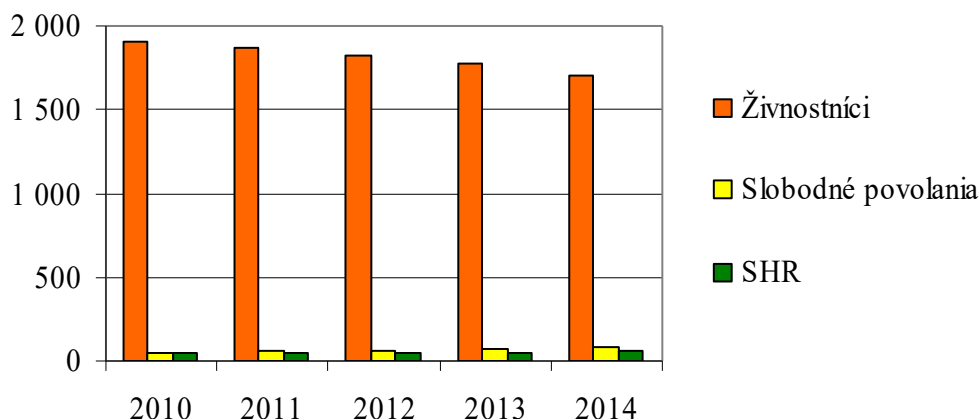

Graf č. 16: Vývoj fyzických osôb v území MAS v rokoch 2010 – 2014

Z hľadiska sektorovej štruktúry je primárny sektor v obci (poľnohospodárstvo, lesníctvo, rybne hospodárstvo a ťažba) zastúpené poľnohospodárskymi družstvami. V území pôsobia nasledujúce poľnohospodárske družstvá resp. organizácie podnikajúce v poľnohospodárstve:

- Poľnohospodárstvo – obchodné družstvo Abrahám – obhospodaruje pôdu v katastrálnom území obcí Abrahám, Hoste a Pusté Úľany,
- Farma, a. s. Majcichov – obhospodaruje pôdu v katastrálnom území obcí Majcichov, Opoj, Vlčkovce, Križovany nad Dudváhom, Hoste, Voderady, a Zeleneč,
- Roľnícke družstvo Cífer – obhospodaruje pôdu v katastrálnom území obce Cífer,
- Roľnícke družstvo Pavlice – obhospodaruje pôdu v katastrálnom území obce Pavlice,
- AGRO – obhospodaruje pôdu v katastrálnom území obce Voderady a Slovenská Nová Ves,
- Podielnicke družstvo Hrnčiarovce – obhospodaruje pôdu v katastrálnom území obce Hrnčiarovce nad Parnou,
- Semat a. s. Trnava – zaoberá sa poľnohospodárskou prvovýrobou a pôsobí aj v obci Vlčkovce,
- Frolkovič, s.r.o. Majcichov – poľnohospodárska výroba.

V rámci sekundárneho sektoru je v území zastúpený predovšetkým potravinársky, strojársky, drevospracujúci priemysel a stavebníctvo. V jednotlivých obciach sa nachádza niekoľko podnikateľských subjektov zameraných na sekundárny sektor, avšak medzi najvýznamnejšie je možné zaradiť:

- RENSTAV s.r.o. Abrahám – stavebná firma,
- I.D.C. LOLLY, s.r.o. Cífer – výroba cukrovíniiek,
- Agrometal, s.r.o. Cífer – strojárská výroba,
- IKEA Industry Slovakia, s.r.o – závod Majcichov, drevovýroba,
- Stolástvo M&E Kašša v Opoji – stolárska výroba,
- MISIMA v Opoji – výroba nábytku na mieru,
- Progast, s.r.o. Bratislava – výroba mäsových a hydínarských výrobkov, ako aj sklad vo Vlčkovciach,
- Cukop, a.s. Vlčkovce – strojárská výroba,
- CRH a. s. Vlčkovce – predaj štrku a piesku,
- ZAMA interier – zariaďovanie interiérov, pobočka vo Vlčkovciach
- TSS GRADE a.s. Bratislava – stavebná spoločnosť, Recyklačná základňa Vlčkovce,
- Vinárstvo Soldán vo Veľkom Grobe – výroba vína,
- ZORAEST, s.r.o. Voderady – výroba ovocných a zeleninových nápojov,
- ONE Fashion Outlet Voderady – nákupné centrum odevov.

Terciárny sektor je zameraný predovšetkým na služby. V jednotlivých obciach územia prevažujú subjekty, ktoré sú zamerané na maloobchod a veľkoobchod, opravu motorových vozidiel, motocyklov a spotrebného tovaru, hotelové a reštauračné služby, zdravotnícka a sociálna starostlivosť. Medzi najvýznamnejších predstaviteľov je možné zaradiť nasledujúce subjekty:

- COOP Jednota, SD Trnava a Galanta – obchodné prevádzky v obciach Abrahám, Cífer, Majcichov, Križovany nad Dudváhom, Pavlice, Pusté Úľany, Voderady, Veľký Grob, Zeleneč,
- Západoslovenská energetika a.s. Bratislava – Transformovňa Križovany nad Dudváhom,
- Samsung Display Slovakia, s.r.o. Voderady – elektronika,
- Slezák & CO, s.r.o. Vlčkovce – pohostinstvo
- Truck Servis Vlčkovce – obchod a servis nákladných a úžitkových vozidiel,
- MOD Vlčkovce – predaj záhradnej techniky a pneuservis,
- Motorest Eso – reštaurácia,
- HOT POT Vlčkovce – reštaurácia,
- Motorest Dúha Zeleneč,
- Ekoplastika Slovakia s.r.o. Slovenská Nová Ves – recyklácia odpadu.

Podnikateľské subjekty v obciach v prevažnej miere predstavujú skupinu tzv. samozamestnávateľov. Ekonomicky aktívne obyvateľstvo (EAO) z jednotlivých obcí nachádza pracovné príležitosti aj v širšom okolí obcí (Trnava, Galanta). Potvrdzuje to aj vysoká hodnota ukazovateľa dochádzka do zamestnania pracujúcich obyvateľov získaná v rámci SODB 2011 (85 %).

3.1.2.7. Ekonomická aktivita obyvateľstva a miera nezamestnanosti

Keďže ekonomická aktivita obyvateľov sa sleduje iba v intervaloch sčítania obyvateľov, sledujeme uvedené ukazovatele v rámci sčítania z roku 2011. Pri porovnaní ekonomického aktívneho a neaktívneho obyvateľstva vo väčšine obcí je vyšší podiel ekonomicky aktívneho. Najväčší podiel pracujúcich na EAO zaznamenávame v obci Hoste, naopak najmenej pracujúcich na EAO pripadá v obciach Pusté Úľany a Veľký Grob.

Tabuľka č. 1.31: Ekonomická aktivita obyvateľov v obciach MAS v roku 2011

NÁZOV OBCE	EAO (POČET)	ENO (POČET)	PRACUJÚCI	PODIEL PRACUJÚCICH NA EAO (%)
Abrahám	518	547	437	84,4
Cífer	2 020	2 005	1735	85,9
Hoste	241	262	213	88,4
Hrnčiarovce nad Parnou	1 063	1 107	909	85,5
Križovany nad Dudváhom	884	952	748	84,6
Majcichov	920	923	807	87,7
Opoj	472	455	387	81,9
Pavlice	244	275	211	86,5
Pusté Úľany	843	842	692	82,1
Slovenská Nová Ves	226	224	191	84,5
Veľké Úľany	2 291	2 039	1931	84,3
Veľký Grob	650	603	536	82,5
Vlčkovce	628	641	547	87,1
Voderady	701	680	614	87,5
Zeleneč	1 268	1 231	1088	85,8
Spolu	12 969	12 786	11 046	85,2

Zdroj: Sčítanie obyvateľov, domov a bytov 2011

Keďže v obciach analyzovaného územia je malá možnosť zamestnať sa priamo v nich, obyvatelia obcí sú nútení dochádzať do práce do okolitých obcí a miest resp. do zahraničia. Najčastejšie z obcí dochádzajú obyvatelia do práce do nasledujúcich miest: Trnava, Galanta, Sereď a Bratislava. Keďže ide predovšetkým o malé a stredné obce, ktoré v posledných

rokoch strácajú obyvateľstvo resp. starnú, znižuje sa aj priestor pre vytváranie pracovných príležitostí priamo v obci, v dôsledku čoho narastá dochádzka pracujúcich do zamestnania mimo obce. Z hľadiska trendu vývoja počtu obyvateľov v obciach, ale predovšetkým vývoja podnikateľských subjektov, ktoré vytvárajú pracovné miesta je možné predpokladať, že aj v nasledujúcom období bude minimálne trend dochádzky pracujúcich do zamestnania dosahovať rovnaký podiel ako v roku 2011, resp. môže dochádzať k jeho miernemu zvyšovaniu.

Tabuľka č. 1.32: Obyvateľstvo odchádzajúce za prácou v roku 2011

NÁZOV OBCE	SPOLU EAO	OBYVATEĽSTVO ODCHÁDZAJÚCE ZA PRÁCOU	%
Abrahám	518	439	84,7
Cífer	2 020	1 752	86,7
Hoste	241	212	87,9
Hrnčiarovce nad Parnou	1 063	910	85,6
Križovany nad Dudváhom	884	746	84,4
Majcichov	920	818	88,9
Opoj	472	392	83,1
Pavlice	244	211	86,5
Pusté Úľany	843	688	81,6
Slovenská Nová Ves	226	199	88,1
Veľké Úľany	2 291	1 895	82,7
Veľký Grob	650	545	83,9
Vlčkovce	628	555	88,3
Voderady	701	617	88,1
Zeleneč	1 268	1 089	85,9
Spolu	12 969	11 068	85,3

Zdroj: Sčítanie obyvateľov, domov a bytov 2011

Z tabuľky č. 1.33 vyplýva, že počet nezamestnaných v jednotlivých obciach v rokoch 2010 – 2014 mal kolísavý vývoj. Nezamestnanosť úzko súvisí s ekonomickým vývojom v spoločnosti a vytváraním pracovných miest. Porovnaním rokov 2010 a 2014 v obciach Hrnčiarovce nad Parnou, Pavlice, Vlčkovce a Voderady stúpal počet nezamestnaných, kým v obciach Majcichov a Opoj bol rovnaký počet. V ostatných obciach klesal počet nezamestnaných.

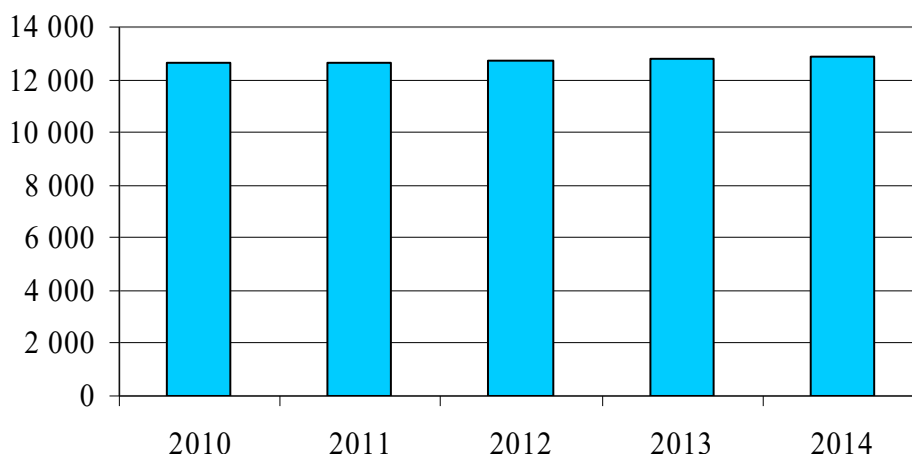

Graf č. 17: Vývoj počtu evidovaných uchádzačov

Tabuľka č. 1.33: Počet evidovaných uchádzačov o zamestnanie v obciach v rokoch 2010 – 2014

NÁZOV OBCE	POČET EVIDOVANÝCH UCHÁDZAČOV				
	2010	2011	2012	2013	2014
Abrahám	43	43	38	36	26
Cífer	154	161	166	138	130
Hoste	19	18	12	13	18
Hrnčiarovce nad Parnou	58	78	85	65	63
Križovany nad Dudváhom	65	88	72	62	60
Majcichov	57	74	103	63	57
Opoj	35	34	56	44	35
Pavlice	11	16	20	15	17
Pusté Úľany	69	66	49	55	52
Slovenská Nová Ves	21	16	16	16	17
Veľké Úľany	160	188	171	167	106
Veľký Grob	41	33	30	45	35
Vlčkovce	42	53	55	53	51
Voderady	40	61	61	49	56
Zeleneč	92	123	129	121	84
Spolu	907	1 052	1 063	942	807

Zdroj: Štatistický úrad SR databáza DATAcube

3.1.2.8. Ekonomika miestnej samosprávy

Podmienky pre vplyv miestnej samosprávy na rozvoj obcí v území určujú tri zásadné faktory:

1. disponibilné finančné prostriedky, ktoré majú obce v príjmovej časti rozpočtu,
2. majetok, ktorý majú obce vo vlastníctve,

3. kvalita samosprávneho manažmentu, ktorý rozhoduje o využití majetku a o finančných prostriedkoch.

Zo zákona o obecnom zriadení a z kompetenčného zákona vyplývajú obciam mnohé kompetencie, na realizáciu ktorých je potrebný rovnako majetok, ako aj finančné prostriedky. Problémom je, že rozhodujúca časť činností, ktoré zabezpečuje obec pre obyvateľov či podnikateľov má charakter verejných úžitkov (miestne komunikácie, osvetlenie, kultúrne a športové aktivity, sociálna starostlivosť a iné), ktoré nie sú oceňované. Obec teda nezískava späť do rozpočtu financie za náklady, ktoré sú spojené s výkonom jej kompetencií v plnom rozsahu, ale len z malej časti.

Finančné hospodárenie samosprávy charakterizuje rozpočet obce a disponibilné finančné prostriedky. Fiškálna decentralizácia uplatňovaná od 01. 01. 2005 priniesla obciam zásadné zmeny týkajúce sa ich financovania. Ďalšou výraznou zmenou je aj zásada tvorby viacročných rozpočtov (na tri roky), ktoré by mali byť úzko previazané práve s PHSR obce.

Bežný rozpočet sa zostavuje ako bilancia bežných príjmov a bežných výdavkov vzťahujúcich sa k rozpočtovému roku. Bežný rozpočet slúži obci na zabezpečovania bežného (každodenného) chodu obce. Ide o príjmy a výdavky, ktoré sa pravidelne opakujú (napr. príjmy z podielových a miestnych daní, mzdy a odvody zamestnancov, nákup krátkodobého vybavenia, náklady spojené s bežnou údržbou a pod.). Bežný rozpočet má obec povinnosť plánovať ako vyrovnaný (príjmy = výdavky) alebo ako prebytkový (príjmy prevyšujú výdavky). Počas rokov 2010 až 2014 si obce v území MAS túto povinnosť splnili a v skutočnosti aj mali bežné príjmy vyššie ako bežné výdavky.

Tabuľka č. 1.34: Bežný rozpočet obcí MAS počas rokov 2010 – 2014 (v tis. EUR)

NÁZOV OBCE	BEŽNÉ PRÍJMY					BEŽNÉ VÝDAVKY				
	2010	2011	2012	2013	2014	2010	2011	2012	2013	2014
Abrahám	658	607	664	1024	718	373	362	377	374	399
Cífer	1552	1618	1693	1876	1948	756	782	770	893	807
Hoste	141	142	156	165	173	160	151	150	155	154
Hrnčiarovce nad Parnou	857	934	937	1021	1079	798	762	808	830	873
Križovany nad Dudváhom	1503	1541	1539	1617	1762	1405	1387	1411	1390	1689
Majcichov	787	873	871	973	1022	735	817	746	846	858
Opoj	274	290	271	284	307	247	264	226	211	238
Pavlice	191	229	222	232	231	193	189	199	208	214
Pusté Úľany	846	906	1008	1121	1186	886	834	818	914	973
Slovenská	118	130	126	130	141	106	105	86	90	123

Nová Ves										
Veľké Úľany	846	906	1008	1121	1186	886	834	818	914	973
Veľký Grob	459	301	493	1452	498	426	418	314	835	540
Vlčkovce	426	522	607	632	670	310	386	424	466	436
Voderady	1674	1490	1688	1895	1816	676	620	619	812	838
Zeleneč	1135	1027	1157	1240	1366	928	874	945	1087	1181
Spolu	11467	11287	12440	14551	14103	8885	8596	8711	10025	10296

Zdroj: Interné údaje obcí

Kapitálový rozpočet sa týka tvorby dlhodobých aktív, čo znamená, že slúži na tvorbu a zhodnocovanie majetku a má investičný charakter. Kapitálový rozpočet môže byť plánovaný ako prebytkový (príjmy preyšujú výdavky), ako vyrovnaný (príjmy = výdavky), ale môže byť aj schodkový (príjmy sú nižšie ako výdavky), ale len za podmienok stanovených zákonom č. 583/2004 Z. z. o rozpočtových pravidlách územnej samosprávy v znení neskorších noviel.

Počas rokov 2010 – 2014 všetky obce s výnimkou obcí Hoste, Opoj, Slovenská Nová Ves a Veľký Grob evidovali kapitálové príjmy. Hoci nie všetky obce vykazovali kapitálové príjmy, všetky obce realizovali kapitálové výdavky. Investičná činnosť je závislá od výšky dotácií, ktorá sa obciam podarí získať. Kapitálové výdavky boli v prevažnej miere účelovo viazané na modernizáciu obcí (napr. v rámci rekonštrukcie a revitalizácie centra obcí), ale v malej miere obce realizovali investičné aktivity aj z vlastných finančných prostriedkov. Z uvedenej analýzy vyplýva, že obce aj napriek obmedzeným finančným zdrojom sa snažia modernizovať resp. budovať svoje obce.

Tabuľka č. 1.35: Kapitálový rozpočet obcí MAS počas rokov 2010 – 2014 (v tis. EUR)

NÁZOV OBCE	KAPITÁLOVÉ PRÍJMY					KAPITÁLOVÉ VÝDAVKY				
	2010	2011	2012	2013	2014	2010	2011	2012	2013	2014
Abrahám	5	19	8	3	575	100	29	37	1008	68
Cífer	288	24	998	126	43	240	561	1393	295	341
Hoste	219	0	0	0	0	253	8	14	6	19
Hrnčiarovce nad Parnou	53	0	405	77	39	255	72	481	141	170
Križovany nad Dudváhom	72	515	332	87	489	367	857	321	118	762
Majcichov	157	1	10	0	39	41	181	48	158	152
Opoj	0	0	0	0	0	96	10	9	12	2
Pavlice	52	205	0	0	8	337	69	6	2	2
Pusté Úľany	150	197	198	2	45	150	213	355	93	368

Slovenská Nová Ves	0	0	4	0	0	23	0	101	19	20
Veľké Úľany	150	197	198	2	45	150	213	355	93	368
Veľký Grob	0	126	0	0	0	0	126	0	0	0
Vlčkovce	2	8	4	74	9	1	53	31	39	186
Voderady	605	691	684	237	270	2126	1760	1240	338	583
Zeleneč	1538	1946	2531	8	120	1425	2322	2623	61	181
Spolu	3291	3929	5372	616	1682	5564	6474	7014	2383	3220

Zdroj: Interné údaje obcí

Výsledok hospodárenia obec sa zisťuje na základe ustanovenia § 10 ods. ods. 3 písm. a) a b) zákona č. 583/2004 Z. z. o rozpočtových pravidlách územnej samosprávy a o zmene a doplnení niektorých zákonov v znení neskorších predpisov, ako rozdiel medzi bežnými príjmami, kapitálovými príjmami, bežnými výdavkami a kapitálovými výdavkami.

Tabuľka č. 1.36: Hospodárenie obcí MAS počas rokov 2010 – 2014 (v tis. EUR)

NÁZOV OBCE	HOSPODÁRENIE – BEŽNÝ ROZPOČET					HOSPODÁRENIE – KAPITÁLOVÝ ROZPOČET				
	2010	2011	2012	2013	2014	2010	2011	2012	2013	2014
Abrahám	285	245	287	668	319	-95	-10	-29	-1005	507
Cífer	796	836	923	983	1141	48	-537	-395	-169	-298
Hoste	-19	-9	6	10	19	-34	-8	-14	-6	-19
Hrnčiarovce nad Parnou	59	172	129	191	206	-202	-72	-76	-64	-131
Križovany nad Dudváhom	98	154	128	227	73	-295	-342	11	-31	-273
Majcichov	52	56	125	127	164	-116	-180	-38	-158	-113
Opoj	27	26	45	73	69	-96	-10	-9	-12	-2
Pavlice	-2	40	23	24	17	-285	136	-6	-2	6
Pusté Úľany	-40	72	190	207	213	0	-16	-157	-91	-323
Slovenská Nová Ves	12	25	40	40	18	-23	0	-97	-19	-20
Veľké Úľany	-40	72	190	207	213	0	-16	-157	-91	-323
Veľký Grob	33	-117	179	617	-42	0	0	0	0	0
Vlčkovce	116	136	183	166	234	1	-45	-27	35	-177
Voderady	998	870	1069	1083	978	-1521	-1069	-101	-556	-313
Zeleneč	207	153	212	153	185	113	-376	-92	-53	-61
Spolu	2582	2691	3729	4752	3790	-2505	-2545	-1187	-2220	-1546

Zdroj: Interné údaje obcí

Súčasťou rozpočtu sú aj finančné operácie, ktorými sa vykonávajú prevody prostriedkov peňažných fondov obce a realizujú sa návratné zdroje financovania a ich splácanie. Za finančné operácie sa považujú aj poskytnuté pôžičky a návratné finančné výpomoci z rozpočtu obce a ich splátky, vystavené a prijaté zmenky, predaj a obstaranie majetkových účastí. Finančné operácie nie sú súčasťou príjmov a výdavkov rozpočtu obce (tabuľka č. 1.37).

Tabuľka č. 1.37: Finančné operácie obcí MAS počas rokov 2010 – 2014 (v tis. EUR)

NÁZOV OBCE	FINANČNÉ OPERÁCIE PRÍJMOVÉ					FINANČNÉ OPERÁCIE VÝDAVKOVÉ				
	2010	2011	2012	2013	2014	2010	2011	2012	2013	2014
Abrahám	60	76	20	625	252	0	81	0	7	570
Cífer	6	430	319	87	66	32	33	36	91	95
Hoste	10	21	17	5	7	0	0	2	0	0
Hrnčiarovce nad Parnou	232	49	48	25	0	40	68	66	67	41
Križovany nad Dudváhom	385	250	29	61	277	16	0	36	44	44
Majcichov	27	189	21	117	96	0	0	0	0	0
Opoj	97	7	0	9	0	29	23	35	51	52
Pavlice	288	73	1	2	20	0	248	13	8	8
Pusté Úľany	165	212	260	363	258	10	10	10	10	10
Slovenská Nová Ves	11	0	1	0	13	23	3	57	0	0
Veľké Úľany	165	212	260	363	258	10	10	10	10	10
Veľký Grob	459	427	493	1452	498	426	544	314	835	540
Vlčkovce	5	0	15	0	71	0	0	20	35	35
Voderady	1835	1265	818	68	546	694	477	681	308	514
Zeleneč	345	447	463	65	54	33	93	281	117	118
Spolu	3802	3585	2764	3242	2416	1313	1590	1548	1583	2037

Zdroj: Interné údaje obcí

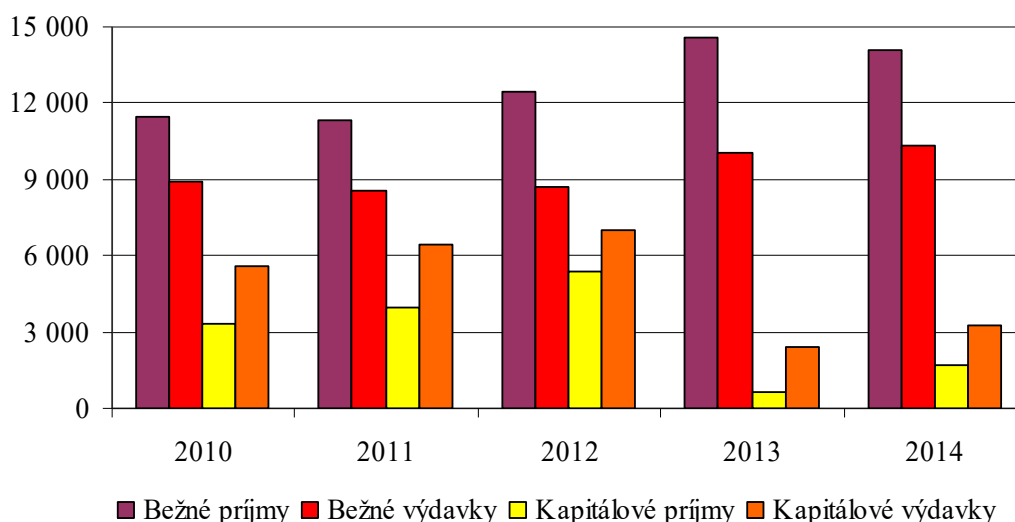

Graf č. 18: Hospodárenie obcí MAS 11 PLUS počas rokov 2010 – 2014

Z pohľadu celkového vývoja hodnoty majetku je možné konštatovať, že vo všetkých obciach územia sa počas obdobia rokov 2010 – 2014 menila celková hodnota a štruktúra majetku obcí nepatrne.

Tabuľka č. 1.38: Majetok obcí MAS počas rokov 2010 – 2014 (v tis. EUR)

NÁZOV OBCE	NEOBEŽNÝ MAJETOK					OBEŽNÝ MAJETOK				
	2010	2011	2012	2013	2014	2010	2011	2012	2013	2014
Abrahám	1513	2132	2519	3525	3605	164	97	130	92	76
Cífer	6164	7013	7173	7124	7307	936	494	501	521	420
Hoste	659	643	633	966	700	75	62	50	56	58
Hrnčiarovce nad Parnou	4172	4443	4548	4509	4481	383	437	855	883	881
Križovany nad Dudváhom	2407	3440	2797	2925	2741	529	553	1278	1349	1827
Majcichov	1257	1492	1573	1664	1727	648	513	580	553	596
Opoj	1964	1862	1794	1750	1697	62	59	63	73	88
Pavlice	1071	1050	1028	1008	989	14	12	18	35	48
Pusté Úľany	3418	3476	3827	3782	3787	225	263	332	424	266
Slovenská Nová Ves	310	339	425	426	438	63	86	26	50	49
Veľké Úľany	3418	3476	3827	3782	3787	225	263	332	424	266
Veľký Grob	1234	1172	1108	673	1806	128	140	120	90	75
Vlčkovce	738	780	799	825	891	467	548	702	878	987
Voderady	6936	8442	8947	8761	8889	135	251	511	519	449
Zeleneč	8360	11158	12492	11930	11382	526	215	415	390	408

Spolu	43621	50918	53490	53650	54227	4580	3993	5913	6337	6494
--------------	--------------	--------------	--------------	--------------	--------------	-------------	-------------	-------------	-------------	-------------

Zdroj: Interné údaje obcí

Popis doteraz realizovaných aktivít v území, ich význam, prípadné nedostatky a pod. sú podrobne popísané v kapitole 3.1 Analýza zdrojov územia, resp. v kapitole 2.1 či 2.2.

Povinné prílohy:

- príloha č. 6 – Zoznam zdrojov analýzy a vstupných dokumentov

3.2. SWOT analýza

Tabuľka č. 2: SWOT analýza

Oblasť:	Silné stránky	Slabé stránky
Sociálna	<ul style="list-style-type: none"> ➤ nárast počtu obyvateľov ➤ vysoké percento obyvateľstva v produktívnom veku ➤ podpriemerná nezamestnanosť v porovnaní so SR ➤ existencia zariadení pre seniorov ➤ pestrosť kultúrno – spoločenských podujatí ➤ činnosť miestnych spolkov a združení ➤ aktívny komunitný život ➤ dostupnosť športovej a kultúrnej infraštruktúry ➤ dostatok nevyužívaného domového fondu ➤ spolupráca podnikateľského sektora s obcami na spoločných projektoch ➤ aktívne vedenie obcí 	<ul style="list-style-type: none"> ➤ zatiaľ neexistujúca miestna identita s územím MAS ako celku ➤ existujúca nezamestnanosť ➤ nízke zastúpenie pracovných miest s vysokou predanou hodnotou ➤ starnutie obyvateľov ➤ nedostatočne vybavené sociálne zariadenia ➤ nedostatočná prezentácia MAS ako celku
Environmentálna	<ul style="list-style-type: none"> ➤ priaznivé pôdne a klimatické podmienky ➤ atraktívne územie ➤ kultúrne a historické pamiatky ➤ vhodné podmienky pre vodné športy a športový rybolov ➤ existencia prírodných jedinečností (chránené vtáacie územia a tri chránené areály) 	<ul style="list-style-type: none"> ➤ nedostatočne využívaný potenciál prírodných podmienok ➤ potreba rekonštrukcie časti kultúrnych a historických pamiatok ➤ nedostatok lesov ➤ neurobený geologický prieskum existencie

	<ul style="list-style-type: none"> ➤ výhodná geografická poloha v blízkosti centier (Trnava, Bratislava, Galanta) ➤ zachovaný vidiecky charakter územia 	termálnych a minerálnych vôd
Hospodárska	<ul style="list-style-type: none"> ➤ dostatok priestorov pre podnikateľské aktivity ➤ záujem o rozšírenie a diverzifikáciu podnikania ➤ dlhodobá tradícia poľnohospodárskej výroby a spracovania jej produktov ➤ vysoký podiel kvalitnej ornej pôdy ➤ existencia prosperujúcich priemyselných podnikov ➤ záujem o rozvíjanie cestovného ruchu ➤ dobré podmienky pre rozvoj agroturistiky ➤ veľmi dobrá cestná dostupnosť územia MAS ➤ nárast počtu právnických osôb v podnikaní ➤ nárast hodnoty majetku samosprávy ➤ schopnosť obcí získavať dotácie z fondov ➤ vybudovaná hlavná technická infraštruktúra územia (cesty, energetické siete, železnica) 	<ul style="list-style-type: none"> ➤ nedostatok voľných finančných zdrojov pre plánované investície ➤ absencia časti služieb ➤ chýbajúce spracovateľské kapacity pre spracovanie záhradkárskej produkcie ➤ nedostatočné spropagovanie možností pre podnikanie ➤ nevyhovujúci stav časti miestnych komunikácií a chodníkov ➤ nedostatok doplnkových služieb k cestovnému ruchu ➤ vysoký podiel obyvateľov odchádzajúcich za prácou mimo bydliska ➤ nutnosť rekonštruovať časť objektov slúžiacich na podnikanie a poskytujúcich verejné služby ➤ nevybudované cyklotrasy v území ➤ nedostatočné vytvorené možnosti spracovania a odbytu poľnohospodárskej prvovýroby ➤ nedobudovaná kanalizačná sieť v území

Oblasť:	Príležitosti	Ohrozenia
Sociálna	<ul style="list-style-type: none"> ➤ možnosti zvyšovania vzdelanosti a kvalifikácie ➤ spolupráca verejného, súkromného a občianskeho sektora ➤ rozšírenie kapacít a služieb sociálnych zariadení ➤ vytvoriť podmienky pre 	<ul style="list-style-type: none"> ➤ nezáujem obyvateľstva o dianie v území ➤ hospodárska kríza a s ňou súvisiaca migrácia obyvateľstva ➤ zvyšovanie podielu obyvateľstva poproduktívneho veku na úkor produktívneho

	<p>udržanie mladej a vzdelanej populácie v území (nájomné byty a tvorba pracovných miest s vyššou pridanou hodnotou)</p> <ul style="list-style-type: none"> ➤ zlepšiť informovanosť občanov a komunikáciu s nimi ➤ rozšíriť možnosti voľnočasových aktivít pre mládež ➤ zvýšiť propagáciu územia 	<p>veku</p> <ul style="list-style-type: none"> ➤ znižovanie životnej úrovne obyvateľov
Environmentálna	<ul style="list-style-type: none"> ➤ územie vhodné na rozvoj cestovného ruchu ➤ rekonštrukcia kultúrnych a historických pamiatok ➤ skvalitnenie životného prostredia revitalizáciou verejných priestranstiev 	<ul style="list-style-type: none"> ➤ nedostatok voľných finančných zdrojov, ktoré by sa mohli použiť pri ochrane a tvorbe životného prostredia
Hospodárska	<ul style="list-style-type: none"> ➤ podpora malého a stredného podnikania ➤ existencia hnedých plôch na podnikanie ➤ podpora ekologického poľnohospodárstva ➤ obnova objektov pre podnikanie a verejný sektor ➤ dobudovanie chýbajúcej infraštruktúry v území (kanalizácia, vodovod, atď.) ➤ vybudovanie doplnkových zariadení k cestovnému ruchu ➤ vybudovanie cyklotrás ➤ vytvoriť možnosti odbytu poľnohospodárskej produkcie ➤ podpora rozvoja cestovného ruchu 	<ul style="list-style-type: none"> ➤ meniace sa ekonomické a legislatívne podmienky ➤ nízky prílev finančných zdrojov ➤ absencia služieb spôsobujúca nezájem návštevníkov o pobyt v území

3.3. Identifikácia potrieb

MAS 11 PLUS ako racionálna geografická autorita, ktorej ambíciou je stať sa v horizonte 10 až 15 rokov územím s vysokou kvalitou života jeho obyvateľov, na základe podrobnej analýzy územia, zdrojov územia, analýzou silných a slabých stránok, analýzou príležitostí a ohrození – tabuľka č. 2 boli stanovené nasledovné štyri potreby :

1. zlepšenie kvality života na území MAS,
2. podpora podnikania a vytváranie nových pracovných miest na území MAS,
3. vytvorenie podmienok pre rozvoj cestovného ruchu na území MAS,
4. koordinovanie, riadenie a marketing aktivít na území MAS.

Pre naplnenie týchto potrieb boli stanovené, vychádzajúc z analýzy územia zdrojov a opierajúc sa o metodické usmernenie CLLD pre roky 2014- 2020 nasledovné priority:

- rozvoj obcí na území MAS,
- rozvoj cestovného ruchu,
- podpora podnikania a zamestnanosti na území MAS,
- efektívna činnosť MAS 11 PLUS

Nakoľko je našou ambíciou stanovené priority dosiahnuť a zabezpečiť tým uspokojenie potrieb územia MAS 11 PLUS, čo dosiahne prostredníctvom zabezpečenia komplexných služieb pre obyvateľov, ako aj návštevníkov územia, stabilným podnikateľským prostredím a vybudovanou infraštruktúrou v obciach pri využívaní vlastného prírodného, kultúrneho a spoločenského potenciálu územia, stanovili sme nasledovný strategický cieľ MAS 11 PLUS: „Do roku 2023 zvýšiť kvalitu života obyvateľov na území MAS prostredníctvom vybudovania infraštruktúry, zlepšenia prístupu k pracovným príležitostiam, rozvojom verejných služieb a cestovného ruchu, ako aj zlepšením stavu životného prostredia“.

Na základe zmeny finančného plánu stratégie CLLD MAS 11 PLUS v súlade s podmienkami výzvy 21/PRV/2017 boli v rámci pracovných rokovaní a zasadnutí OZ za účasti širokej verejnosti vyšpecifikované kľúčové potreby a priority pre základnú alokáciu, ako aj pre dodatočnú výkonnostnú alokáciu:

1. zlepšenie kvality života na území MAS,
2. podpora podnikania a vytváranie nových pracovných miest na území MAS,
3. vytvorenie podmienok pre rozvoj cestovného ruchu na území MAS,
4. koordinovanie, riadenie a marketing aktivít na území MAS.

Pre naplnenie týchto potrieb boli stanovené, vychádzajúc z analýzy územia zdrojov a opierajúc sa o metodické usmernenie CLLD pre roky 2014- 2020 nasledovné priority:

1. rozvoj obcí na území MAS,
2. rozvoj cestovného ruchu,
3. podpora podnikania a zamestnanosti na území MAS,
4. efektívna činnosť MAS 11 PLUS

Definované kľúčové priority a potreby odzrkadľujú výstupy SWOT analýzy a sú v súlade s intervenčnou logikou tvorby strategického dokumentu zaradenia potrieb a strategických priorít.

Hodnotiace kritériá B.1 Analytická časť (pozri kapitola 3. Analytický rámec):

- *V rámci kapitoly 3.1 Analýza zdrojov územia sú podrobne popísané výhody a nevýhody z hľadiska polohy a lokalizácie územia verejno–súkromného partnerstva, ktoré sú popísané podľa tematických oblastí: geografickej charakteristiky, historického vývoja, doterajšieho rozvoja územia, zvláštností a špecifik daného územia, ako aj z pohľadu demografie, infraštruktúry či ekonomického zázemia.*
- *V rámci kapitoly 3.1 Analýza zdrojov územia sú podrobne popísané identifikované zvláštnosti a špecifiká daného územia, ktoré sú popísané podľa tematických oblastí: geografickej charakteristiky, historického vývoja, doterajšieho rozvoja územia, zvláštností a špecifik daného územia, ako aj z pohľadu demografie, infraštruktúry či ekonomického zázemia.*
- *SWOT analýza, ktorá je súčasťou kapitoly 3.2 Stratégia miestneho rozvoja vedeného komunitou/Stratégia CLLD Miestnej akčnej skupiny MAS II PLUS, sumarizuje výstupy z kapitoly 3.1 Analýza zdrojov územia.*
- *Kapitola 3.3 Identifikácia potrieb obsahuje odôvodnenú prioritizáciu v nadväznosti na SWOT analýzu Stratégia miestneho rozvoja vedeného komunitou/Stratégia CLLD Miestnej akčnej skupiny MAS II PLUS.*

4. Strategický rámec

Stratégia CLLD MAS 11 PLUS bola spracovaná v zmysle metódy „zdola nahor“, do ktorej boli osobne pozvaní predstavitelia samospráv, podnikateľskej sféry, neziskových organizácií a aktivisti z územia. To viedlo k postupnému budovaniu kapacít pre riadenie a spravovanie územia na báze partnerstva, integrovaným a endogénnym spôsobom (založenom na využití predovšetkým vnútorných zdrojov územia systémovým spôsobom). Na propagáciu pracovných stretnutí boli využité oznamy, ako aj verejný rozhlas v každej obci MAS. Na pracovných stretnutiach bola, v nadväznosti na SWOT analýzu a identifikované potreby, stanovená vízia, strategický cieľ, priority, špecifické ciele a nasledovné opatrenia rozvoja územia. Do stratégie sa zapracovali len také rozvojové priority a opatrenia, ktoré sú potrebné pre zvýšenie kvality života miestnych obyvateľov a je ich možné realizovať spoluprácou na úrovni MAS s predpokladanými finančnými možnosťami. Keďže sa procesu zúčastnili rôzne skupiny obyvateľstva, predstavitelia samosprávy a aj zástupcovia spoločenských organizácií a občianskych združení, možno konštatovať, že predložený dokument bol zhotovený za širokej účasti všetkých troch sektorov – verejného, občianskeho a súkromného.

Stratégia EU 2020 je základným strategickým dokumentom určujúcim smerovanie Európskej únie a jej želaný pokrok do roku 2020. Stanovené ciele stratégie CLLD budú prispievať, resp. naplňovať nasledovné ciele stratégie EU 2020:

- zvýšenie miery zamestnanosti obyvateľov vo veku 20–64 rokov,
- zníženie podielu emisií skleníkových plynov a zvýšenie podielu obnoviteľných zdrojov energie,
- znížiť podiel obyvateľstva, ktorý žijú pod hranicou chudoby.

Takisto tieto ciele, ktoré boli stanovené v stratégií CLLD, budú prispievať:

1. ku cieľom PRV SR 2014-2020:

- posilnenie konkurencieschopnosti pôdohospodárskeho sektora,
- udržateľný manažment prírodných zdrojov a prispôbovanie sa klimatickým zmenám,
- vyvážený územný rozvoj vidieckych hospodárstiev a komunít vrátane vytvárania a udržiavania pracovných miest,

2. k prioritnej osi 5 IROP 2014 – 2020 a v rámci nej ku dvom špecifickým cieľom:

- 5.1.1 zvýšenie zamestnanosti na miestnej úrovni podporou podnikania a inovácií,
- 5.1.2 zlepšenie udržateľných vzťahov medzi vidieckymi rozvojovými centrami a ich zázemím vo verejných službách a vo verejných infraštruktúrach.

4.1. Definovanie vízie a strategického cieľa

Na základe stretnutí, na ktorých boli prítomní zástupcovia všetkých sektorov – verejného, súkromného a občianskeho, sa rozdiskutovali potreby územia MAS a predstavy zúčastnených o rozvoji tohto územia počas horizontu 10 až 15 rokov. Na základe toho bola zostavená nasledovná vízia:

„MAS 11 PLUS sa chce stať v horizonte 10 až 15 rokov územím s vysokou kvalitou života jeho obyvateľov. Dosiahne sa to prostredníctvom zabezpečenia komplexných služieb pre obyvateľov, ako aj návštevníkov územia, stabilným podnikateľským prostredím a vybudovanou infraštruktúrou v obciach pri využívaní vlastného prírodného, kultúrneho a spoločenského potenciálu územia.“

Na základe stanovenej vízie bol určený strategický cieľ, ktorým sa daná vízia má naplniť: **Do roku 2023 zvýšiť kvalitu života obyvateľov na území MAS prostredníctvom vybudovania infraštruktúry, zlepšenia prístupu k pracovným príležitostiam, rozvoja verejných služieb a cestovného ruchu, ako aj zlepšenia stavu životného prostredia.**

4.2. Stanovenie priorít, špecifických cieľov a opatrení

V nadväznosti na zadanú víziu a strategický cieľ boli stanovené štyri priority:

- rozvoj obcí na území MAS,
- rozvoj cestovného ruchu,
- podpora podnikania a zamestnanosti na území MAS,
- efektívna činnosť MAS.

Stanovené priority vyplynuli zo zostavenej SWOT analýzy a z identifikácie potrieb, pretože na území MAS sú to hlavné priority, ktoré zlepšia kvalitu života obyvateľov v ňom.

V rámci priorít sa stanovili špecifické ciele, ktoré sú krátkodobé, merateľné a zabezpečia kvalitatívne zmeny. V zmysle toho boli stanovené tieto špecifické ciele:

Priorita 1: Rozvoj obcí a podnikania na území MAS

- *Špecifický cieľ 1.1: Skvalitnenie a rozšírenie infraštruktúry v obciach*
- *Špecifický cieľ 1.2: Zlepšenie občianskej vybavenosti v obciach*
- *Špecifický cieľ 1.3: Zlepšenie sociálnej infraštruktúry na území MAS (výkonnostná dodatočná alokácia)*

Priorita 2: Rozvoj cestovného ruchu

- *Špecifický cieľ 2.1: Podporiť rozvoj cestovného ruchu na území MAS*

Priorita 3: Podpora podnikania a zamestnanosti na území MAS

- *Špecifický cieľ 3.1: Podpora existujúcich podnikateľských činností a zakladania nových podnikateľských subjektov*

Priorita 4: Efektívna činnosť MAS

- *Špecifický cieľ 3.1: Zabezpečenie chodu MAS*
- *Špecifický cieľ 3.2: Animácia*

Stanovené špecifické ciele stratégie budú naplňovať jednotlivé identifikované potreby, ktoré vyplynuli zo SWOT analýzy, zároveň prispievajú k fokusovým oblastiam PRV a špecifickým cieľom IROP. Zároveň sa budú naplňovať jednotlivými opatreniami financovanými z PRV a IROP.

Špecifický cieľ 1.1: Skvalitnenie a rozšírenie infraštruktúry v obciach

Tento cieľ bude naplňovať potrebu č. 1 Zlepšenie kvality života na území MAS. Realizácia tohto cieľa prispeje k naplňaniu fokusovej oblasti PRV *6B podpora miestneho rozvoja vo vidieckych oblastiach* a sekundárne k cieľu *5C uľahčenie dodávok a využívania obnoviteľných zdrojov energie, vedľajších produktov, odpadov, zvyškov a iných nepotravinových surovín na účely bioekonomiky*.

Bude sa naplňovať prostredníctvom **Opatrenia č. 1.1.1** Podpora na investície do vytvárania, zlepšovania alebo rozširovania všetkých druhov infraštruktúr malých rozmerov vrátane investícií do energie z obnoviteľných zdrojov a úspor energie (kód opatrenia PRV 7, podopatrenie 7.2).

Špecifický cieľ 1.2: Zlepšenie občianskej vybavenosti v obciach

Tento cieľ bude naplňovať potrebu č. 1 Zlepšenie kvality života na území MAS. Realizácia tohto cieľa prispeje k naplňaniu fokusovej oblasti PRV *6B podpora miestneho rozvoja vo vidieckych oblastiach*.

Bude sa naplňovať prostredníctvom **Opatrenia č. 1.2.1** Podpora na investície do vytvárania, zlepšovania alebo rozširovania miestnych základných služieb pre vidiecke obyvateľstvo

vrátane voľného času a kultúry a súvisiacej infraštruktúry (kód opatrenia PRV 7, podopatrenie 7.4).

Špecifický cieľ 1.3: Zlepšenie sociálnej infraštruktúry na území MAS (výkonnostná dodatočná alokácia)

Tento cieľ bude napĺňať potrebu č. 1 Zlepšenie kvality života na území MAS. Realizácia tohto cieľa prispeje k napĺňaniu špecifického cieľa IROP 5.1.2 *Zlepšenie udržateľných vzťahov medzi vidieckymi rozvojovými centrami a ich zázemím vo verejných službách a vo verejných infraštruktúrach.*

Bude sa napĺňať prostredníctvom **Opatrenia č. 1.3.1** Rozvoj základnej infraštruktúry v oblastiach – sociálne služby a komunitné služby (aktivita IROP).

Špecifický cieľ 2.1: Podporiť rozvoj cestovného ruchu na území MAS

Tento cieľ bude napĺňať potrebu č. 3 Vytvorenie podmienok pre rozvoj cestovného ruchu na území MAS. Realizácia tohto cieľa prispeje k napĺňaniu fokusových oblastí PRV 6A *Uľahčenie diverzifikácie, zakladania a rozvoja malých podnikov ako aj vytvárania pracovných miest a 6B podpora miestneho rozvoja vo vidieckych oblastiach.* Tiež prispieva ku špecifickému cieľu IROP 5.1.2 *Zlepšenie udržateľných vzťahov medzi vidieckymi rozvojovými centrami a ich zázemím vo verejných službách a vo verejných infraštruktúrach.*

Bude sa napĺňať prostredníctvom týchto opatrení:

Opatrenie č. 2.1.1 Podpora na investície do vytvárania a rozvoja nepoľnohospodárskych činností (kód opatrenia PRV 6, podopatrenie 6.4).

Opatrenie č. 2.1.2 Podpora na investície do rekreačnej infraštruktúry, turistických informácií a do turistickej infraštruktúry malých rozmerov na verejné využitie (kód opatrenia PRV 7, podopatrenie 7.5) - výkonnostná dodatočná alokácia.

Opatrenie č. 2.1.3 Rozvoj základnej infraštruktúry v oblastiach – dopravné prepojenie a dostupnosť sídiel (aktivita IROP)

Špecifický cieľ 3.1: Podpora existujúcich podnikateľských činností a zakladania nových podnikateľských subjektov

Tento cieľ bude napĺňať potrebu č. 2 Podpora podnikania a vytváranie nových pracovných miest na území MAS. Realizácia tohto cieľa prispeje k napĺňaniu špecifickému cieľu IROP *5.1.1 Zvýšenie zamestnanosti na miestnej úrovni podporou podnikania a inovácií.*

Bude sa napĺňať prostredníctvom

Opatrenia č. 3.1.1 Podpora existujúcich mikro a malých podnikov, samostatne zárobkovo činných osôb, družstiev a zakladanie nových mikro a malých podnikov, samostatne zárobkovo činných osôb, družstiev (aktivita IROP).

Špecifický cieľ 4.1: Zabezpečenie chodu MAS

Tento cieľ bude napĺňať potrebu č. 4 Koordinovanie, riadenie a marketing aktivít na území MAS. Realizácia tohto cieľa prispeje k napĺňaniu špecifickému cieľu IROP *5.1.1 Zvýšenie zamestnanosti na miestnej úrovni podporou podnikania a inovácií.*

Bude sa napĺňať prostredníctvom **Opatrenia č. 4.1.1** Financovanie prevádzkových nákladov MAS spojených s riadením uskutočňovania stratégií CLLD (aktivita IROP).

Špecifický cieľ 4.2: Animácia

Tento cieľ bude napĺňať potrebu č. 4 Koordinovanie, riadenie a marketing aktivít na území MAS. Realizácia tohto cieľa prispeje k napĺňaniu fokusovej oblasti PRV *6B podpora miestneho rozvoja vo vidieckych oblastiach.*

Bude sa napĺňať prostredníctvom **Opatrenie č. 4.2.1** Podpora na prevádzkové náklady a oživenie (kód opatrenia PRV 19, podopatrenie 19.4).

4.3. Súhrn strategického rámca

Tabuľka č. 3: Súhrnný prehľad strategického rámca

Vízia		
MAS 11 PLUS sa chce stať v horizonte 10 až 15 rokov územím s vysokou kvalitou života jeho obyvateľov. Dosiahne sa to prostredníctvom zabezpečenia komplexných služieb pre obyvateľov, ako aj návštevníkov územia, stabilným podnikateľským prostredím a vybudovanou infraštruktúrou v obciach pri využívaní vlastného prírodného, kultúrneho a spoločenského potenciálu územia		
Strategický cieľ		
Do roku 2023 zvýšiť kvalitu života obyvateľov na území MAS prostredníctvom vybudovania infraštruktúry, zlepšenia prístupu k pracovným príležitostiam, rozvoja verejných služieb a cestovného ruchu, ako aj zlepšenia stavu životného prostredia.		
Priorita 1: Rozvoj obcí na území MAS		
Špecifický cieľ 1.1: Skvalitnenie a rozšírenie infraštruktúry v obciach		
Opatrenie č. 1.1.1: Podpora na investície do vytvárania, zlepšovania alebo rozširovania všetkých druhov infraštruktúr malých rozmerov vrátane investícií do energie z obnoviteľných zdrojov a úspor energie (kód podopatrenia 7.2, Opatrenie 7 Základné služby a obnova dedín vo vidieckych oblastiach, PRV)	Opatrenia IROP: žiadne	Iné opatrenia: žiadne
Špecifický cieľ 1.2: Zlepšenie občianskej vybavenosti v obciach		
Opatrenie č. 1.2.1: Podpora na investície do vytvárania, zlepšovania alebo rozširovania miestnych základných služieb pre vidiecke obyvateľstvo vrátane voľného času a kultúry a súvisiacej infraštruktúry (kód podopatrenia 7.4, Opatrenie 7 Základné služby a obnova dedín vo vidieckych oblastiach, PRV)	Opatrenia IROP: žiadne	Iné opatrenia: žiadne
Špecifický cieľ 1.3: Zlepšenie sociálnej infraštruktúry na území MAS - výkonnostná dodatočná alokácia.		

<p>Opatrenie PRV: žiadne</p>	<p>Opatrenie č. 1.3.1 Rozvoj základnej infraštruktúry v oblastiach – sociálne služby a komunitné služby (Špecifický cieľ 5.1.2, Aktivita IROP)</p>	<p>Iné opatrenia: žiadne</p>
<p>Priorita 2: Rozvoj cestovného ruchu</p>		
<p>Špecifický cieľ 2.1: Podporiť rozvoj cestovného ruchu na území MAS</p>		
<p>Opatrenie č. 2.1.1: Podpora na investície do vytvárania a rozvoja nepoľnohospodárskych činností (kód podopatrenia 6.4, Opatrenie PRV 6 Rozvoj poľnohospodárskych podnikov a podnikateľskej činnosti)</p> <p>Opatrenie č. 2.1.2: Podpora na investície do rekreačnej infraštruktúry, turistických informácií a do turistickej infraštruktúry malých rozmerov na verejné využitie (kód podopatrenia 7.5, Opatrenie 7 Základné služby a obnova dedín vo vidieckych oblastiach, PRV) - výkonnosť dodatočná alokácia.</p>	<p>Opatrenie č. 2.1.3: Rozvoj základnej infraštruktúry v oblastiach – dopravné prepojenie a dostupnosť sídiel (Špecifický cieľ 5.1.2 Aktivita IROP)</p>	<p>Iné opatrenia: žiadne</p>
<p>Priorita 3: Podpora podnikania a zamestnanosti na území MAS</p>		
<p>Špecifický cieľ 3.1: Podpora existujúcich podnikateľských činností a zakladania nových podnikateľských subjektov</p>		

Opatrenie PRV: žiadne	Opatrenie č. 3.1.1: Podpora existujúcich mikro a malých podnikov, samostatne zárobkovo činných osôb, družstiev a zakladanie nových mikro a malých podnikov, samostatne zárobkovo činných osôb, družstiev (Špecifický cieľ 5.1.1, Aktivita IROP)	Iné opatrenia: žiadne
Priorita 4: Efektívna činnosť MAS		
Špecifický cieľ 4.1: Zabezpečenie chodu MAS		
Opatrenia PRV: žiadne	Opatrenie č. 4.1.1: Financovanie prevádzkových nákladov MAS spojených s riadením uskutočňovania stratégií CLLD (Špecifický cieľ 5.1.1, Aktivity IROP)	Iné opatrenia: žiadne
Špecifický cieľ 4.2: Animácia		
Opatrenie č. 4.2.1: Podpora na prevádzkové náklady a oživenie (kód podopatrenia 19.4, Opatrenia PRV 19 Podpora na miestny rozvoj v rámci iniciatívy LEADER)	Opatrenia IROP: žiadne	Iné opatrenia: žiadne

4.4. Integrované znaky stratégie CLLD

Táto stratégia CLLD sa bude vykonávať v súlade s Programami hospodárskeho rozvoja a sociálneho rozvoja obcí nachádzajúcich sa na území MAS 11 PLUS, ktoré v sebe integrujú stratégie a ciele miestneho rozvoja. Na stretnutiach členovia MAS prejednali jednotlivé stratégie, ako i nové podnetné návrhy a z toho vzišla koncepcia spoločnej integrovanej stratégie územia prostredníctvom, ktorej sa bude zabezpečovať jeho rozvoj. Stratégia MAS vykazuje nasledovné integrované znaky:

- mobilizácia komunity za účelom dosiahnutia stanovnej vízie, strategického cieľa a jednotlivých špecifických cieľov,
- vybudovanie spojenia medzi odvetvami poľnohospodárskej prvovýroby, spracovateľského priemyslu cez obchodnú činnosť ku konečnému spotrebiteľovi,
- budovanie prepojení (komunikácie a cyklocesty) medzi vidieckymi oblasťami (obce) a centrami zabezpečujúcimi zamestnanosť (mestá Trnava, Galanta, Sereď, obec Voderady),
- spolupráca s Univerzitou sv. Cyrila a Metoda, s Trnavskou univerzitou a Materiálovo-technologickou fakultou Slovenskej technickej univerzity, ako aj so strednými školami nachádzajúcimi sa v okolí záujmového územia,
- spolupráca s Regionálnou rozvojovou agentúrou Trnavského kraja, MAS Dudváh, MAS Čierna Voda, MAS Termál a rôznymi záujmovými združeniami,
- skordinovanie aktivít verejného, súkromného a občianskeho sektora, ktoré by sledovali stanovený cieľ v stratégii a navzájom by sa dopĺňali, resp. nadväzovali na seba, čím by sa odstránila duplicita krokov,
- dobudovanie infraštruktúry bude na území jednotlivých obcí podľa potrieb,
- podnikateľské aktivity sa budú koncentrovať najmä v obciach Hrnčiarovce nad Parnou, Veľký Grob, Veľké Úľany, Pusté Úľany, Majcichov, Vlčkovce a Voderady.

4.5. Inovatívne znaky stratégie CLLD

Stratégia CLLD obsahuje nasledovné inovatívne znaky:

- riadenie rozvoja územia a riešenie jeho potrieb na základe spolupráce a partnerstva rôznych sektorov (verejného, súkromného a občianskeho). Tento prístup, ako aj prítomnosť partnerov z rôznych sektorov je v území nový, pretože tento sa v ňom doteraz nerealizoval,
- využitie domácich zdrojov pre rozvoj cestovného ruchu a podpory tvorby pracovných miest,
- spoločný prístup k obnove obcí založenom na tradíciách, inovatívnom urbanizme a dobudovaní nevyhnutnej infraštruktúry s dôrazom na podmienky pre trávenie voľného času pre domácich i návštevníkov územia,
- podpora podnikateľských aktivít zameraných na využívanie prírodných domácich zdrojov s cieľom podporiť prvovýrobu a tvorbu pracovných miest,
- vytvorenie značky kvality pre podporu predaja domácej produkcie a rozvoja dodávateľských reťazcov,

- vytvorenie pilotného projektu spracovania produktov prvovýroby.

Vyššie spomenuté inovačné znaky Stratégia miestneho rozvoja vedeného komunitou/Stratégia CLLD Miestnej akčnej skupiny MAS 11 PLUS budú prispievať k riešeniu miestnych problémov a zároveň budú naplňovať ciele stratégie CLLD prostredníctvom aktívneho manažmentu OZ v procese implementácie, maximalizácie efektov z podpory a zapojením širokej skupiny obyvateľstva do procesu implementácie cez financovanie operácií CLLD, projekty spolupráce resp. samotnú činnosť združenia.

Hodnotiaca otázka B.2 Strategický rámec (pozri kapitola 4. Strategický rámec):

- *Všetky strategické a špecifické ciele sú odôvodnené v rámci SWOT analýzy a sú k nim priradené potreby, ktoré budú danými cieľmi napĺňané*
- *Stratégia CLLD MAS 11 PLUS obsahuje inovatívne znaky vo vzťahu k riešeniu miestnych problémov a ich príspevok k naplneniu cieľov stratégie CLLD, resp. opatrení, cieľových skupín, fungovaniu a riadeniu partnerstva a MAS a je opísaný spôsob implementácie týchto inovačných znakov/prístupov aj konkrétne.*

5. Implementačný rámec

5.1. Popis riadiaceho a implementačného procesu

5.1.1. Riadiaci proces - organizačná štruktúra MAS

Stratégiu CLLD MAS bude implementovať **MAS 11 PLUS**. MAS 11 PLUS funguje formou občianskeho združenia (zákon č. 83/1990 Zb. 27. marca 1990 o združovaní občanov v znení neskorších predpisov) a na Ministerstve vnútra SR bola registrovaná dňa 16. januára 2015 pod číslom VVS/1-900/90-45387 a ustanovujúce valné zhromaždenie členov MAS 11PLUS bolo dňa 29. 06. 2015. Prípravné zasadnutie a valné zhromaždenie občianskeho združenia konané v dňoch 10. júna 2015, 16. júna 2015 a 11. novembra 2015. Na prípravnom zasadnutí bol volený najvyšší orgán združenia a na valnom zhromaždení boli volení členovia do výkonného a kontrolného orgánu združenia.

Názov združenia: **Miestna akčná skupina** (v angličtine: Local Action Group 11 PLUS)

Skratka združenia: **MAS 11 PLUS** (v angličtine: LAG 11 PLUS)

Členmi združenia môžu byť fyzické a právnické osoby, ktoré súhlasia so stanovami a cieľom združenia a pôsobia na území členských obcí. Členmi združenia môžu byť nasledovné subjekty:

- Fyzické osoby (aktivisti z územia),
- Obce,
- Ostatné verejné organizácie (štátna správa, verejnoprávne inštitúcie),
- Zástupcovia podnikateľského sektora (živnostníci, obchodné spoločnosti, družstvá),
- Zástupcovia neziskového sektora (záujmové združenia právnických osôb, občianske združenia a iné neziskové organizácie).

Základným dokumentom fungovania MAS 11 PLUS sú stanovy, ktoré budú doplnené pracovným a organizačným poriadkom kancelárie MAS 11 PLUS, štatútom výberovej komisie a monitorovacieho výboru. Valné zhromaždenie Miestnej akčnej skupiny 11 PLUS, ktoré sa konalo dňa 25. 05. 2017 v obci Cífer, schválilo zmenu Stanov MAS 11 PLUS v zmysle pravidiel Systému riadenia CLLD v platnom znení.

Členská základňa MAS 11 PLUS predstavuje partnerstvo verejnej správy, podnikateľských a nepodnikateľských subjektov a občanov pôsobiacich, alebo sídliačich na danom území s cieľom aktívne sa podieľať na rozvoji územia MAS 11 PLUS prípravou, realizovaním, riadením, aktualizovaním, monitorovaním a hodnotením stratégie rozvoja územia. OZ je zoskupenie predstaviteľov verejných a súkromných miestnych spoločensko-

hospodárskych záujmov, v ktorých na úrovni rozhodovania nemajú ani orgány verejnej moci, ani žiadna záujmová skupina viac ako 49 % hlasovacích práv. Na splnenie danej podmienky boli zadefinované nasledovné záujmové skupiny: Záujmová skupina verejného sektora ZSVS, Záujmová skupina podnikateľského sektora ZSPS a záujmová skupina občianskeho sektora ZSOS). Členstvo v jednej záujmovej skupine je nezlučiteľné s členstvom v inej záujmovej skupine. Príslušnosť členov združenia k záujmovej skupine je uvedená v personálnej matici združenia a v interných vykonávacích predpisoch združenia. Pomerné teritoriálne zastúpenie členov OZ je zabezpečené tak, že minimálne 1 člen má trvalé bydlisko, sídlo, resp. prevádzku v jednej z pätnástich obcí, ktorá spadá do územia pôsobnosti partnerstva. Okrem uvedených kritérií partnerstvo spĺňa aj podmienky rodového a sociálneho zastúpenia. Konkrétny zoznam členov verejno–súkromného partnerstva (MAS) je uvedený v Prílohe č. 4 Zoznam členov MAS podľa sektorov (vrátane obcí) a v personálnej matici.

Organizačná štruktúra občianskeho združenia bola vytvorená tak, aby jej jednotlivé orgány plnili funkciu koordinačnú, iniciačnú, výkonnú a kontrolnú. Miestna akčná skupina 11 PLUS má konštituované všetky povinné orgány s riadne definovanými kompetenciami a úlohami. Orgány združenia sú tvorené predstaviteľmi verejných a súkromných miestnych spoločensko – hospodárskych záujmov, v ktorých na úrovni rozhodovania nemajú ani orgány verejnej moci, ani žiadna záujmová skupina viac ako 49 % hlasovacích práv.

Najvyšším orgánom združenia je „**Valné zhromaždenie**“, ktorého členmi sú všetci členovia MAS. Úlohy, kompetencie a zásady činnosti Valného zhromaždenia sú súčasťou stanov združenia a taktiež organizačného poriadku združenia (Príloha č. 9). Personálne zastúpenie valného zhromaždenia OZ je uvedené v personálnej matici (Príloha č. 8). Zástupcovia členov verejno–súkromného partnerstva boli do orgánov združenia zvolení valným zhromaždením na základe ich odborných predpokladov, skúseností, pri zabezpečení základnej požiadavky prístupu LEADER a Miestneho rozvoja vedeného komunitou, rešpektujúc pomerné územné zastúpenie, sociálne a rodové zastúpenie reprezentantov.

Predsedníctvo – je výkonným orgánom združenia, ktorý zodpovedá za svoju činnosť valnému zhromaždeniu. Rada združenia riadi činnosť združenia v období medzi zasadnutiami valného zhromaždenia. Úlohy, kompetencie a zásady činnosti výkonného orgánu sú súčasťou stanov združenia a taktiež organizačného poriadku združenia (Príloha č. 9). Personálne zastúpenie Rady združenia je uvedené v personálnej matici (Príloha č. 8).

Členovia Predsedníctva za predsedu občianskeho združenia zvolili **Ing. Maroša Sagana, PhD.** ktorý je zároveň „statutárnym orgánom“ združenia. Úlohy, zodpovednosť a kompetencie predsedu združenia upravujú Stanovy OZ a Organizačný poriadok združenia

(Príloha č. 9). Združenie má taktiež zvolených **2 podpredsedov** – jedného za súkromný sektor a jedného za verejný sektor, pričom podpredseda vykonáva úlohy a kompetencie štatutárneho orgánu v špecifických prípadoch, ktoré sú definované v stanovách združenia. Tieto funkcie zastávajú **Igor Németh a Ján Gašpárek**.

Kancelária rady združenia je zriadená radou združenia a jej hlavnou činnosťou je zabezpečenie spravovania verejných prostriedkov, ako aj manažovanie činnosti a realizácia úloh združenia. Na čele kancelárie rady združenia je manažér menovaný radou združenia. Kancelária rady združenia bude pracovať na základe pracovného a organizačného poriadku schváleného výkonným orgánom, ktorý obsahuje aj kvalifikačné predpoklady a kompetencie pre jednotlivé pracovné pozície v zmysle minimálnych požiadaviek Systému riadenia CLLD a bodovacích kritérií pre výber MAS. Organizačný poriadok je súčasťou príloh stratégie CLLD (Príloha č. 9). Uvedené úlohy pre kanceláriu rady združenia a jej zamestnancov sú zároveň popísané v Stanovách OZ (Príloha č. 9).

Miestna akčná skupina 11 PLUS má k dátumu podania ŽoSS MAS vybraného manažéra združenia Ing. Norberta Halásza. Výzva č. 21/PRV/MAS05 a následne Personálna matica definuje minimálne kvalifikačné predpoklady na manažéra MAS, a to: ukončené stredoškolské vzdelanie s maturitou alebo ukončené vysokoškolské vzdelanie I. alebo II. stupňa a zároveň minimálne 2 roky praxe na zodpovedajúcej manažérskej pozícii (riadiaca a/alebo rozhodovacia a/alebo kontrolná funkcia) alebo 2 roky praxe v oblasti projektového manažmentu vo vidieckom alebo regionálnom rozvoji alebo fondov EÚ. V zmysle predloženého profesijného životopisu od Ing. Norberta Halásza je zrejmé, že združenie predmetné hodnotiace kritérium spĺňa

Ostatné pracovné pozície zamestnancov združenia (administratívny pracovník a účtovník) budú personálne obsadené ihneď po získaní štatútu MAS na základe výberového konania. Pri personálnom obsadzovaní je braná do úvahy podmienka profesionality, ale tiež sa zohľadňuje obmedzenie, že zamestnanec môže byť iba členom valného zhromaždenia združenia.

Výberová komisia – úlohy a zodpovednosti v súlade so Systémom riadenia v platnom znení

Monitorovací výbor – úlohy a zodpovednosti v súlade so Systémom riadenia v platnom znení

Dozorná rada – úlohy a zodpovednosti v súlade so Systémom riadenia v platnom znení

Odborný hodnotiteľ vykonáva odborné, objektívne, nezávislé a transparentné posúdenie súladu projektového zámeru/ŽoNFP/ŽoPr s kritériami odborného hodnotenia. Činnosť a postup výberu odborných hodnotiteľov je špecifikovaný v platnom Systéme riadenia CLLD a v interných vykonávacích predpisoch (Organizačný poriadok) – príloha č. 9.

Spôsob propagácie činnosti verejno-súkromného partnerstva

Činnosť verejno-súkromného partnerstva bola v priebehu vypracovávaní stratégie CLLD propagovaná prostredníctvom internetovej stránky MAS 11 PLUS a tiež prostredníctvom časopisu. O aktivitách vykonávaných v tomto období, boli tiež obyvatelia mikroregiónu informovaní prostredníctvom vývesiek na verejných tabuliach obcí a prostredníctvom obecného rozhlasu. Súčasné využitie hore uvedených možností, ako je obecný rozhlas, časopis, atď. sa samozrejme nevyklučuje, práveže ich vzájomná synergia je žiaduca z dôvodu čo najširšieho záberu informovania verejnosti.

Spôsob konzultácie s konečnými prijímateľmi – predkladateľmi projektov (poradenstvo a externá pomoc)

Konzultácie s konečnými prijímateľmi – predkladateľmi projektov boli, sú a budú realizované v kancelárii združenia a z pozície združenia budú vykonávané manažérom združenia. Konzultácie budú vykonávané vo vzťahu k predkladaniu projektových zámerov/ŽoNFP/ŽoPr (projektov) a ich súladu s integrovanou stratégiou CLLD, ako aj k procesu výberu projektov, ich predkladaniu na PPA a IROP a komunikácie s riadiacimi orgánmi, ako aj v procese realizácie projektov, monitoringu a kontroly. Tieto procesy budú prebiehať v súlade s Programom rozvoja vidieka SR 2014 – 2020, s Integrovaným regionálnym operačným programom 2014 - 2020, tiež v súlade so Systémom riadenia CLLD a Systémom riadenia PRV a EŠIF.

Povinné prílohy:

- *Príloha č. 7 Organizačná štruktúra MAS*
- *Príloha č. 8 Personálna matica MAS*
- *Príloha č. 9 Štatúty, interné smernice, stanovy MAS*

5.1.2. Implementačný proces

Implementačný proces predstavuje proces výberu, hodnotenia a schvaľovania žiadostí zahŕňajúci vyhlásenie výzvy, príjem, hodnotenie, výber, schválenie žiadosti a kontrolu

projektov (projektových zámerov/ŽoNFP/ŽoPr) na úrovni MAS, PPA resp. RO pre IROP. Tieto implementačné procesy majú svoje identické znaky ako aj svoje špecifiká a odlišnosti. Taktiež sa MAS ako konečný prijímateľ môže uchádzať o iné zdroje z národných podporných schém, ako aj z cezhraničných projektov spolupráce.

Implementačné procesy určené pre implementáciu stratégie CLLD sú podrobne opísané v nasledovných dokumentoch, vždy v aktuálne platnom znení:

- Systém riadenia CLLD (LEADER a komunitný rozvoj) pre programové obdobie 2014 – 2020
- Systém riadenia PRV SR 2014 – 2020
- Systém riadenia EŠIF a IROP

Implementácia stratégie CLLD a činnosť MAS sa v programovom období 2014 – 2020 bude riadiť vyššie uvedenými dokumentami. V nasledovných podkapitolách budú popísané základné činnosti prevzaté z týchto dokumentov a regionálne špecifiká, ktoré odzrkadľujú skúsenosti s implementáciou stratégie CLLD.

V rámci implementácie stratégie CLLD je potrebné rešpektovať § 46 zákona o príspevku z EŠIF (Zákon 292/2014 Z. z.), ktorý charakterizuje pravidlá posudzovania konfliktu záujmov v rámci celého procesu (prípravy výzvy, rozhodovania v konaní, príprave a realizácii projektu alebo projektového zámeru). **Konflikt záujmov v rámci podpory z EŠIF je prísne zakázaný.**

Kancelária MAS vypracuje v rámci stratégie CLLD indikatívny harmonogram vyhlasovania výziev, ktorý bude pravidelne aktualizovaný v zmysle ročného plánu o činnosti a bude uvádzať predbežnú finančnú alokáciu na výzvu. Predbežný harmonogram vyhlásenia prvých a následných výziev je uvádzaný aj v rámci kapitoly 5.2 Akčný plán pre základnú alokáciu. Indikatívny harmonogram výziev musí rešpektovať podmienky jeho včasného zverejnenia a schvaľovania v zmysle Systému riadenia CLLD v kapitole 9 Žiadosť o NFP (časť PRV 2014 – 2020) a v kapitole 11 (CLLD v rámci IROP 2014 – 2020).

5.1.2.1. ŽoNFP z PRV 2014 – 2020

Žiadateľ podáva ŽoNFP príslušnej MAS na základe vyhlásenej výzvy na predkladanie ŽoNFP, ktorú MAS vyhlási zverejnením v ITMS 2014+ spôsobom uvedeným v Systéme riadenia CLLD v aktuálne platnom znení. MAS sa môže v určitých prípadoch v závislosti od charakteru projektov, ktorých sa bude výzva týkať, rozhodnúť či výber projektov zabezpečí prostredníctvom dvoch výberových kôl (výzva na predkladanie projektových zámerov a následne výzva na predkladanie ŽoNFP). V prípade neuplatnenia dvojkoľového systému,

uskutoční MAS výber projektov prostredníctvom jedného kola (výzva na predkladanie ŽoNFP. V prípade dvojkolového výberu sú hodnotiace a výberové kritériá platné aj pre hodnotenie projektových zámerov a tiež ŽoNFP.

Formálne náležitosti výzvy, ako aj spôsoby jej vyhlásenia sú uvedené v kapitole 9.1 Výzva na predkladanie žiadosti o NFP – Systému riadenia CLLD v platnom znení. Prílohou výzvy sú formulár ŽoNFP, príručka pre žiadateľa, schéma štátnej pomoci a/alebo schéma pomoci de minimis (ak je relevantná), zoznam merateľných ukazovateľov informácia pre žiadateľov o nenávratný finančný príspevok resp. o príspevok v zmysle čl. 105 a násl. nariadenia Európskeho parlamentu a Rady (EÚ, Euratom) č. 966/2012 o rozpočtových pravidlách, ktoré sa vzťahujú na všeobecný rozpočet Únie.

MAS 11 PLUS definovalo výberové a hodnotiace (bodovacie) pre výber projektov v súlade so Systémom riadenia CLLD pri zachovaní podmienok efektívnosti a maximalizácie efektov z verejnej podpory v nadväznosti na ciele Stratégie CLLD. Hodnotiace a výberové kritériá tvoria samostatný dokument, ktorý je neoddeliteľnou súčasťou Stratégie CLLD MAS 11 PLUS a ktorý podrobne popisuje aj tzv. rozlišovacie kritériá pre výber projektov. Hodnotiace a výberové kritériá boli schválené Riadiacim orgánom pre PRV (Gestorom CLLD).

Zmena výzvy, jej prípadné zrušenie je akceptovateľné vždy iba v súlade s kapitolou 9.4 Zmena a zrušenie výzvy – Systému riadenia CLLD v platnom znení.

Procesné úkony, ktoré musí MAS 11 PLUS vykonať v rámci Konania o žiadosti o NFP z PRV SR 2014 – 2020, sú popísané v kapitole 9.5 Systému riadenia CLLD v platnom znení.

ŽoNFP je základným dokumentom, ktorým žiadateľ na základe vyhlásenej výzvy na predkladanie ŽoNFP žiada MAS o spolufinancovanie projektu z finančných prostriedkov určených pre danú MAS a danú výzvu. Konanie o ŽoNFP sa začína dňom jej doručenia na adresu príslušnej MAS spôsobom určeným vo výzve a v súlade s podmienkami stanovenými v kapitole 9.5 Systému riadenia CLLD v platnom znení.

MAS zabezpečí príjem ŽoNFP odo dňa vyhlásenia výzvy do dňa jej uzavretia, resp. v lehote prijímania ŽoNFP, uvedenej vo výzve. V zmysle § 19 zákona o príspevku z EŠIF musí byť ŽoNFP doručená riadne, včas a v určenej forme v zmysle kapitoly 9.5.2 Systému riadenia CLLD v platnom znení. Po doručení písomnej formy ŽoNFP vrátane príloh na adresu sídla MAS sa ŽoNFP zaeviduje podľa štandardných postupov do došlej pošty a zároveň bude žiadateľovi vystavené Potvrdenie o prijatí ŽoNFP.

Po vykonaní týchto úkonov nasleduje overenie podmienok poskytnutia príspevku a kontrola oprávnenosti výdavkov v zmysle podkapitoly 9.5.3 a 9.5.4 Systému riadenia

CLLD v platnom znení. Všetky závery z administratívneho overenia MAS sú zaznamenávané v kontrolnom zázname.

MAS vykoná kontrolu oprávnenosti výdavkov ŽoNFP v súlade so stratégiou CLLD, ako aj predmetnou výzvou, pričom oprávnené sú len výdavky v rámci územnej pôsobnosti MAS. Charakter výdavkov môže byť – bežný alebo kapitálový. Informovanie konečných prijímateľov a vecné hľadisko oprávnenosti výdavkov, ako aj iné dôležité informácie sú uvedené v podkapitole 9.5.4 Systému riadenia CLLD v platnom znení.

MAS si v súlade so Stratégiou CLLD v rámci vecne príslušnej výzvy stanoví minimálnu a maximálnu výšku oprávnených výdavkov pre jednotlivé opatrenia/podopatrenia a operácie, ktoré sú v súlade s Programom rozvoja vidieka SR 2014 – 2020 a Systémom riadenia CLLD, podkapitola 9.5.4

Po vykonaní všetkých predchádzajúcich kontrol zabezpečí MAS kontrolu obstarávania tovarov, služieb, stavebných prác a súvisiacich postupov a následne odborné hodnotenie ŽoNFP odbornými hodnotiteľmi. Proces odborného hodnotenia žiadosti o NFP prebieha v zmysle kapitoly 9.5.5, 9.5.6 Systému riadenia CLLD v platnom znení a následne výberovou komisiou v zmysle úloh výberovej komisie uvedených v kapitole 9.6 Výber Žiadosti o NFP. V závislosti od zvoleného procesu (jednokolový, dvojkolový výber) sa uplatňujú stanovené a definované postupy.

Odborní hodnotitelia sú povinní pred účasťou na odbornom hodnotení podpísať Čestné vyhlásenie o nestrannosti, zachovaní dôvernosti informácií a vylúčení konfliktu záujmov. Všetky výsledky je MAS povinná po overení písomne zaznamenávať, pričom sa odborné hodnotenie vykonáva v priestoroch určených MAS a poskytnuté dokumenty je zakázané odnášať mimo priestory MAS. Po ukončení procesu výberu ŽoNFP výberová komisia vypracuje v rámci každého kola hodnotenia záverečnú správu z výzvy (ŽoNFP), v ktorej navrhne PPA pre jednotlivé ŽoNFP vydanie konkrétneho rozhodnutia podľa zákona o príspevku z EŠIF (rozhodnutie o schválení/neschválení ŽoNFP, rozhodnutie o zastavení konania) v zmysle platného Systému riadenia CLLD.

Pôdohospodárska platobná agentúra zabezpečí príjem posúdených ŽoNFP, vrátane záverečnej správy z výzvy z MAS v zmysle kapitoly 9.7 Systému riadenia CLLD v platnom znení. Administratívne overenie postupov MAS zo strany PPA a kontrola vecnej správnosti žiadosti o NFP pracovníkmi PPA a zároveň kontrola odborného hodnotenia žiadosti o NFP zo strany PPA, proces vydania rozhodnutia a vypracovania zmluvy o poskytnutí NFP a prípadné spôsoby ukončenia zmluvného vzťahu sa riadia kapitolami platného Systému riadenia CLLD

- 9.7 Príjem žiadosti o NFP na PPA, 9.8 Zmluva o poskytnutí NFP a 9.9 Ukončenie zmluvy o poskytnutí NFP.

Monitorovanie a hodnotenie stratégie CLLD prebieha v spolupráci viacerých organizácií. MAS je povinná poskytnúť informácie riadiacim orgánom, NSRV, určeným hodnotiteľom, alebo iným subjektom povereným výkonom týchto funkcií. MAS je okrem toho povinná vykonávať vlastné hodnotenie a monitorovanie, ktoré vykonáva kancelária MAS v spolupráci s monitorovacím výborom. Dôležitým prvkom hodnotenia a monitorovania je proces sebahodnotenia MAS. Všetky monitorovacie a hodnotiace procesy sa budú v MAS 11 PLUS riadiť platnými pravidlami, internými vykonávacími predpismi, ako aj všeobecné záväznými právnymi predpismi. Proces hodnotenia a monitorovania je podrobnejšie popísaný v kapitole 10 Systému riadenia CLLD v platnom znení.

Miestna akčná skupina 11 PLUS sa v rámci implementácie časti stratégie CLLD financovanej v zo zdrojov PRV SR 2014 – 2020 rozhodlo uprednostňovať využívanie jednokolového výberového systému s ohraničeným dátumom na predkladanie ŽoNFP (uzavretá forma), avšak v prípade relevantnosti sa nevyklučuje použitie aj dvojkolovej formy. V rámci konania o ŽoNFP platia stanovené termíny a časové horizonty v zmysle Systému riadenia CLLD v aktuálne platnom znení.

5.1.2.2. ŽoPr z IROP 2014 – 2020

RO pre IROP vyhlasuje osobitne výzvu na:

- a) Chod MAS (financovanie prevádzky bez animácií)
- b) Realizáciu stratégie MAS (v rozsahu spadajúceho do IROP)

Na konanie o ŽoNFP v predmetných výzvach a pre následný proces uzatvárania zmlúv o poskytnutí NFP sa vzťahujú podmienky definované v Systéme riadenia EŠIF.

MAS po uzavretí zmluvy o poskytnutí NFP s RO pre IROP zameranej na realizáciu stratégie MAS vyhlasuje výzvy na výber realizátorov svojej stratégie („ReS“), teda na predkladanie žiadostí ReS o príspevok (ďalej len „ŽoPr“) V zmysle kapitoly 11 Systému riadenia CLLD v platnom znení sa proces od vyhlásenia výzvy na predkladanie ŽoPr až po výber ŽoPr a podpis zmluvy medzi MAS a Res neriadi ustanoveniami zákona o EŠIF ani Systémom riadenia EŠIF. Výber ŽoPr je plne v kompetencií MAS, pričom sa musia zachovať zásady objektívnosti, transparentnosti, pričom projekt ReS musí mať pozitívny vplyv na realizáciu stratégie CLLD MAS 11 PLUS.

Implementačné procesy sú podrobne popísané v Systéme riadenia CLLD v platnom znení v nasledovných podkapitolách, ktoré okrem iného definujú:

11.1 Implementačná štruktúra CLLD v rámci IROP – stanovuje základnú charakteristiku pre implementáciu časti IROP v stratégií CLLD MAS 11 PLUS.

11.2 Výzva MAS na predkladanie ŽoPr – MAS vyhlasuje výzvu v súlade s indikatívnym harmonogramom výziev, ktorý musí byť pravidelne aktualizovaný na webovom sídle združenia. MAS vyhlási výzvu zverejnením na webovom sídle, až po odsúhlasení výzvy zo strany RO pre IROP, ktorý tiež zabezpečí zverejnenie informácie o zverejnený výzvy MAS na svojom webovom sídle s aktívnym odkazom na webovú stránku MAS. Výzva môže mať formu iba otvorenej výzvy, ktorej dĺžka trvania je závislá na disponibilných finančných prostriedkoch, ktorých vyčerpanie je dôvodom na ukončenie tohto druhu výzvy. MAS a RO pre IROP zverejňujú informáciu o plánovanom ukončení výzvy z dôvodu blížiaceho sa vyčerpania alokácie v stanovenej lehote pred predpokladaným uzavretím výzvy. Výber ŽoPr. predložených na základe otvorenej výzvy bude prebiehať v termínoch (tzv. kolách) stanovených vo výzve.

11.3 Zmena a zrušenie výzvy – v nevyhnutných prípadoch a v súlade s platnými pravidlami a Systémom riadenia CLLD v platnom znení je možné výzvu meniť, optimalizovať, vhodnejšie nastavovať resp. zrušiť. Postupy MAS pre vykonanie zmien vo výzve resp. zrušenie výzvy sú podrobne popísané v podkapitole 11.3 Systému riadenia CLLD v platnom znení.

11.4 Hodnotiace kritériá ŽoPr – MAS vypracuje hodnotiace kritériá pre výber ŽoPr v súlade s požiadavkami RO pre IROP stanovenými vo výzve na predkladanie ŽoNFP na realizáciu stratégie MAS. Predmetná podkapitola Systému riadenia CLLD v platnom znení určuje minimálne oblasti zamerania hodnotiacich krotérií, pričom musí byť zabezpečené, aby projekt spĺňal podmienky hospodárnosti a efektívnosti. Spolu s hodnotiacimi kritériami musia byť zadefinované aj rozlišovacie kritériá.

11.5 Procesné úkony – žiadosti o príspevok – sú podrobne definované v predmetnej kapitole Systému riadenia CLLD v platnom znení a popisujú presný postup MAS v procese príjmu ŽoPr v rámci vyhlásených výziev a ich následnej formálnej a administratívnej kontroly. Odborné hodnotenie žiadosti o príspevok sa bude vykonávať v súlade s podkapitolou 11.6.3 platného Systému riadenia CLLD.

11.6 Výber žiadostí o príspevok – MAS zosumarizuje výsledky administratívnej kontroly ŽoPr a odborného hodnotenia v zmysle pravidiel platného Systému riadenia CLLD. Po ukončení procesu výberu ŽoPr. štatutár MAS vypracuje v rámci každého kola hodnotenia Protokol o výbere ŽoPr v ktorom navrhne jednotlivé ŽoPr na schválenie. V termíne stanovenom Systémom riadenia CLLD v platnom znení je povinná MAS predložiť Protokol

o výbere ŽoPr na RO pre IROP. Protokol musí byť podpísaný štatutárnym orgánom MAS. Dokumenty doložené do Protokolu musia byť originály a musia byť splnené podmienky Systému riadenia v platnom znení.

11.7 Overenie výberu ŽoPr vykonanej MAS – sa bude riadiť pravidlami predmetnej kapitoly Systému riadenia CLLD v platnom znení, avšak udelenie súhlasu so strany RO pre IROP v žiadnom prípade nenahrádza konečnú zodpovednosť MAS za prípadné neskôr identifikované nedostatky výberu ŽoPr.

11.8 Zmluva s užívateľom – bude vypracovaná a následne podpísaná v súlade s pravidlami predmetnej kapitoly Systému riadenia CLLD v platnom znení, pri rešpektovaní všetkých definovaných termínov a ustanovení. MAS následne zabezpečí zverejnenie zmluvy s užívateľom v centrálnom registri zmlúv.

5.1.2.3. ŽoNFP z iných zdrojov

Miestna akčná skupina 11 PLUS nebude rozhodovať o pridelení finančných prostriedkov z iných podporných programov EÚ a SR. Vlastný grantový systém momentálne nie je schválený, avšak v budúcnosti sa jeho implementácia nevylučuje. V prípade jeho zavedenia, bude táto časť rozpracovaná v samostatnom usmernení pre žiadateľov o grant z vlastných zdrojov MAS 11 PLUS.

5.2. Akčný plán

Akčný plán MAS 11 PLUS bol vypracovaný v rámci pracovných stretnutí a vychádza z nasledovných častí rozvojového dokumentu:

- audit zdrojov, SWOT a problémová analýza územia,
- výsledky z dotazníkového prieskumu a verejných stretnutí,
- vízia, strategický cieľ, strategické priority a špecifické ciele.

Na základe finančných možností stratégie CLLD, veľkosti územia a plánovaných projektov pracovná skupina z niektorých rozvojových opatrení vylúčila tie aktivity, ktoré by neboli realizované prostredníctvom PRV a IROP a dotknuté subjekty by ich realizovali z vlastných alebo iných zdrojov, alebo z operačných programov napr. cezhraničnej spolupráce.

Časť A.) Akčný plán pre základnú alokáciu MAS

Tabuľka č. 4. A: Opatrenie stratégie CLLD

Názov opatrenia	Opatrenie 1.1.1 – Podpora na investície do vytvárania, zlepšovania alebo rozširovania všetkých druhov infraštruktúr malých rozmerov vrátane investícií do energie z obnoviteľných zdrojov a úspor energie
Priradenie kódu opatrenia	Opatrenie 7 - Základné služby a obnova dedín vo vidieckych oblastiach (článok 20) Podopatrenie 7.2 - Podpora na investície do vytvárania, zlepšovania alebo rozširovania všetkých druhov infraštruktúr malých rozmerov vrátane investícií do energie z obnoviteľných zdrojov a úspor energie
Priradenie k fokusovej oblasti PRV / ŠC IROP	6A, 6B
Ciele opatrenia	<p>Cieľom opatrenia je skvalitnenie obcí v nadväznosti na potrebu dobudovať obecnú infraštruktúru, najmä technickú infraštruktúru (kanalizácia, vodovodné siete), dobudovanie dopravnej infraštruktúry a rekonštrukcia verejných priestranstiev.</p> <p><i>Oprávnené činnosti:</i></p> <ul style="list-style-type: none"> • Aktivita 1: výstavba, rekonštrukcia, modernizácia, dostavba kanalizácie, vodovodu, alebo čistiarne odpadových vôd; • Aktivita 2: výstavba a rekonštrukcia miestnych komunikácií, lávok, mostov, chodníkov a záchytných parkovísk, autobusových zastávok, výstavba, rekonštrukcia a údržba odvodňovacích kanálov, prehlbovanie existujúcich obecných studní. V prípade investícií do miestnych komunikácií, tie budú umožnené len v malom rozsahu a za predpokladu, že prispievajú k oživeniu znevýhodnenej vidieckej oblasti, kde môže zlepšiť prepojenie medzi vidieckymi oblasťami a širšou dopravnou sieťou, príp. budú prispievať k miestnemu ekonomickému rozvoju (napr. k rozvoju vidieckeho cestovného ruchu a pod.); • Aktivita 3: zlepšenie vzhľadu obcí – úprava a tvorba verejných priestranstiev, námestí, parkov a pod.

Zdôvodnenie výberu	<p>Na základe SWOT analýzy územia MAS 11 PLUS, výsledku dotazníkového prieskumu a verejných obecných stretnutí boli stanovené strategické priority a aktivity, ktoré majú byť súčasťou stratégie CLLD MAS 11 PLUS.</p> <p>Stav miestnej infraštruktúry zásadným spôsobom vplýva na kvalitu života na vidieku, atraktivitu z pohľadu vidieckeho cestovného ruchu, a taktiež v rámci ďalšieho rozvoja miestneho hospodárstva. Doterajšia činnosť MAS zlepšila úroveň miestnej infraštruktúry. Na základe obecných stretnutí v tomto procese je potrebné pokračovať. Na základe hodnotení na obecných stretnutiach okrem technickej infraštruktúry (voda, kanalizácia atď.) zvyčajne je potrebné riešiť nasledovné oblasti:</p> <ul style="list-style-type: none"> • rekonštrukcia miestnych ciest • výstavba chodníkov • rekonštrukcia verejných priestranstiev a parkov
Rozsah a oprávnené činnosti	<ul style="list-style-type: none"> • výstavba, rekonštrukcia, modernizácia, dostavba kanalizácie, vodovodu, alebo čistiarne odpadových vôd; • výstavba a rekonštrukcia miestnych komunikácií, lávok, mostov, chodníkov a záchytných parkovísk, autobusových zastávok, výstavba, rekonštrukcia a údržba odvodňovacích kanálov, prehlbovanie existujúcich obecných studní. V prípade investícií do miestnych komunikácií, tie budú umožnené len v malom rozsahu a za predpokladu, že prispievajú k oživeniu znevýhodnenej vidieckej oblasti, kde môže zlepšiť prepojenie medzi vidieckymi oblasťami a širšou dopravnou sieťou, príp. budú prispievať k miestnemu ekonomickému rozvoju (napr. k rozvoju vidieckeho cestovného ruchu a pod.); • zlepšenie vzhľadu obcí – úprava a tvorba verejných priestranstiev, námestí, parkov a pod. <p>Podrobná špecifikácia oprávnených činností bude stanovená v jednotlivých výzvach na predkladanie ŽoNFP. V zmysle PRV 2014 – 2020, kapitola 8.2.6.3.2.</p>
Oprávnení prijímatelia	<p>mestá / obce a združenia obcí s právnou subjektivitou v rámci pôsobnosti územia MAS 11 PLUS</p>

Intenzita pomoci ¹	100%, s maximálnym limitom v zmysle definície malej infraštruktúry.					
Oprávnené výdavky ²	<p>1. výdavky na hmotné a nehmotné investície, ktoré sú v súlade s podporovanými činnosťami v rámci tohto podopatrenia a špecifikáciou výdavkov v podkapitole 8.1 Programu rozvoja vidieka SR 2014 - 2020, vrátane výdavkov na začlenenie prvkov zelenej infraštruktúry – náklady na následné "ozelenenie" objektov a ich začlenenie do zelenej infraštruktúry obce.</p> <p>2. všeobecné náklady súvisiace s bodom 1, špecifikované v podkapitole 8.1. Programu rozvoja vidieka SR 2014 – 2020.</p> <p>Definícia oprávnených výdavkov, oprávnených nákladov, všeobecných podmienok oprávnenosti a podmienok oprávnenosti špecifických pre dané podopatrenie je definovaná v Programe rozvoja vidieka SR 2014 – 2020 a Príručke pre žiadateľa o poskytnutie nenávratného finančného príspevku z PRV SR 2014 – 2020 a jej príloh, ktoré vychádzajú z nariadenia EÚ č. 1305/2013.</p> <p>Výdavky pre žiadateľa/prijímateľa projektov v rámci implementácie stratégie CLLD sú považované za oprávnené, ak vznikli a boli zaplatené v čase od podania ŽoNFP, na základe výzvy na predkladanie ŽoNFP v rámci implementácie stratégie CLLD, ktorá je vyhlásená MAS, s výnimkou všeobecných nákladov súvisiacich s investíciou vymedzených v článku 45 ods. 2 písm. c) nariadenia EP a Rady (EÚ) č. 1305/2013, kde sa za oprávnené budú považovať vzniknuté a zaplatené – výdavky v čase pred podaním ŽoNFP na základe výzvy na predkladanie ŽoNFP v rámci implementácie stratégie CLLD, ktorá je vyhlásená príslušnou MAS, a to od 1. januára 2016. Oprávnené výdavky sú výdavky vzniknuté pri uskutočnení VO/O ktoré sa začalo najskôr dňa 19. apríla 2016. Uvedené sa vzťahuje aj na všeobecné náklady súvisiace s investíciou vymedzené v článku 45 ods. 2 písm. c) nariadenia EPFRV.</p>					
Výška príspevku (minimálna a maximálna)	<ul style="list-style-type: none"> •—minimálna 5 000,- € •—maximálna 50 000,- € 					
Finančný plán	Región	S	EÚ	ŠR	VZ	iné
	MR	2	198 750,00	66 250,00	0,00	0,00
	VR	0	0,00	0,00	0,00	0,00

1

Intenzita pomoci je percentuálny pomer medzi financovaním zo strany žiadateľa a príspevkom v fondov a rozpočtu.

2 v prípade identického textu postačuje odvolávka na text PRV/IROP

	Spolu	2 198 750,00	66 250,00	0,00	0,00
Princípy pre stanovenie výberových a hodnotiacich kritérií / Hlavné zásady výberu operácií ³	<p>Výberový, hodnotiaci a bodovací proces bude vykonávaný v zmysle platných právnych predpisov a pravidiel o konfliktoch záujmov. Odborní hodnotitelia vykonajú odborné, objektívne, nezávislé a transparentné posúdenie súladu ŽoNFP s kritériami odborného hodnotenia v zmysle Systému riadenia CLLD a vnútorných predpisov MAS. Výberová komisia, zriadená pre každú výzvu samostatne, vyberie a schváli na financovanie z EPFRV projekty s najvyšším počtom bodov v súlade s alokáciou financií na výzvu. Každý projekt musí splniť všeobecné podmienky oprávnenosti a poskytnutia finančného príspevku definovaného v PRV SR 2014 – 2020 a v stratégii CLLD a jej príloh (Výberové a hodnotiace kritériá stratégie CLLD – schválené riadiacim orgánom). Činnosť výberovej komisie sa riadi platnými stanovami OZ, platným systémom riadenia CLLD a vnútornými predpismi MAS (organizačný poriadok).</p>				
Povinné prílohy stanovené MAS	<ul style="list-style-type: none"> • minimálne 3 fotografie miesta pre realizáciu projektu 				
Merateľné ukazovatele projektu	Kód/ID	Názov/Ukazovateľ	Merná jednotka	Počiatočná hodnota	Celková cieľová hodnota
	M07	Počet podporených činností/operácií	počet	0	6
	M07	Počet obyvateľov, ktorí majú prospech zo zlepšenia služieb/infraštruktúry (IT alebo iných) - Počet obyvateľov za obce/združenia obcí v rámci realizovaných projektov (jedinečné, tzn vylúčené sú viacnásobne úspešné	počet	0	10 400

³ v prípade identického textu postačuje odvolávka na text PRV/IROP

		obce) - za podopatrenia 7.2, 7.4, 7.5, 7.6			
	M07	Celkové verejné výdavky (v EUR)	€	0	265 000,00
		Počet novovytvorených pracovných miest projektom prepočítaný na ekvivalent plného pracovného úväzku celkom ⁴	počet	0	0
		Zrealizované investície	počet	0	4
Indikatívny harmonogram výziev	v zmysle schváleného harmonogramu výziev				

Tabuľka č. 4. B: Opatrenie stratégie CLLD

Názov opatrenia	Opatrenie č. 1.2.1 – Podpora na investície do vytvárania, zlepšovania alebo rozširovania miestnych základných služieb pre vidiecke obyvateľstvo vrátane voľného času a kultúry a súvisiacej infraštruktúry
------------------------	------------------------------------------------------------------------------------------------------------------------------------------------------------------------------------------------------------

4

(Novovytvorené pracovné miesta - Ide o pracovné miesta, ktoré vznikli výlučne vplyvom projektu a viažu sa na daný projekt. Ide o vytvorené pracovné miesta uzatvorením pracovných zmlúv, netýka sa udržaných pracovných miest. Pri skrátených pracovných úväzkoch ide o ekvivalenty plných pracovných úväzkov, napr. ak v podniku bolo počas celého roka zamestnaných 10 pracovníkov a 2 pracovníci boli zamestnaní len na 3 mesiace, tak EPM = $((10 \times 12) + (2 \times 3)) / 12 = 10,5$).

Priradenie kódu opatrenia	<p>Opatrenie 7 - Základné služby a obnova dedín vo vidieckych oblastiach (článok 20)</p> <p>Podopatrenie 7.4 - Podpora na investície do vytvárania, zlepšovania alebo rozširovania miestnych základných služieb pre vidiecke obyvateľstvo vrátane voľného času a kultúry a súvisiacej infraštruktúry</p>
Priradenie k fokusovej oblasti PRV / ŠC IROP	6B, 6A, 3A, 5C, P4
Ciele opatrenia	<p>Cieľom opatrenia je obnova verejného majetku obcí (obnova kultúrnych domov, domov smútku, amfiteátrov, nevyužívaných priestorov a pod.) a taktiež zatraktívnenie obcí (prostredníctvom zníženia kriminality-zavedením kamerového systému, odstraňovaním čiernych skládok odpadu a pod.). Opatrenie podporuje najmä vytváranie a rekonštrukciu infraštruktúry na trávenie voľného času v obci.</p> <p><i>Oprávnené činnosti:</i></p> <ul style="list-style-type: none"> • Aktivita 1: investície súvisiace s vytváraním podmienok pre trávenie voľného času vrátane príslušnej infraštruktúry – napr. výstavba/rekonštrukcia/modernizácia športovísk a detských ihrísk, amfiteátrov, investície do rekonštrukcie nevyužívaných objektov v obci pre komunitnú/spolkovú činnosť vrátane rekonštrukcie existujúcich kultúrnych domov; • Aktivita 2: investície zamerané na zriadenie nových domov smútku, ich prístavbu, prestavbu, rekonštrukciu a modernizáciu, vrátane ich okolia; • Aktivita 3: investície súvisiace so zvyšovaním kvality života obyvateľov – investície spojené s odstraňovaním malých tzv. divokých skládok odpadov resp. opusteného odpadu; • Aktivita 4: investície súvisiace s vytváraním podmienok pre rozvoj podnikania – rekonštrukcie nevyužívaných objektov v obci pre podnikateľskú činnosť, výstavba/rekonštrukcia tržníc pre podporu predaja miestnych produktov a pod; • Aktivita 5: investície do využívania OZE vrátane investícií spojenými s úsporou energie – len ako súčasť investícií do miestnych služieb (len obecné úrady, škôlky a kultúrne domy); • Aktivita 6: investície súvisiace so zvýšením bezpečnosti a prevencie proti vandalizmu na verejných priestoroch (montáž kamerových systémov a iných bezpečnostných prvkov).

<p>Zdôvodnenie výberu</p>	<p>Na základe SWOT analýzy územia MAS 11 PLUS, výsledku dotazníkového prieskumu a verejných obecných stretnutí boli stanovené strategické priority a aktivity, ktoré majú byť súčasťou stratégie CLLD MAS 11 PLUS.</p> <p>Stav miestnej infraštruktúry zásadným spôsobom vplýva na kvalitu života na vidieku, atraktivitu z pohľadu vidieckeho cestovného ruchu, a taktiež v rámci ďalšieho rozvoja miestneho hospodárstva. Doterajšia činnosť MAS zlepšila úroveň miestnej infraštruktúry a vzhľad obcí. Na základe obecných stretnutí je potrebné pokračovať v rozvoji územia „zdola nahor“. Na základe spätnej väzby od občanov je ešte potrebné riešiť:</p> <ul style="list-style-type: none"> • rozvoj zázemia pre mládežnícke, športové, rekreačné a kultúrne aktivity • rekonštrukcia miestnej základnej infraštruktúry • udržateľný rozvoj - OZE
<p>Rozsah a oprávnené činnosti</p>	<ul style="list-style-type: none"> • investície súvisiace s vytváraním podmienok pre trávenie voľného času vrátane príslušnej infraštruktúry – napr. výstavba/rekonštrukcia/modernizácia športovísk a detských ihrísk, amfiteátróv, investície do rekonštrukcie nevyužívaných objektov v obci pre komunitnú/spolkovú činnosť vrátane rekonštrukcie existujúcich kultúrnych domov; • zriadenie nových, prístavba, prestavba, rekonštrukcia a modernizácia existujúcich domov smútku vrátane ich okolia; • investície súvisiace so zvyšovaním kvality života obyvateľov – investície spojené s odstraňovaním malých tzv. divokých skládok odpadov resp. opusteného odpadu; • investície súvisiace so zvýšením bezpečnosti a prevencie proti vandalizmu na verejných priestoroch (montáž kamerových systémov a iných bezpečnostných prvkov); • investície súvisiace s vytváraním podmienok pre rozvoj podnikania – rekonštrukcie nevyužívaných objektov v obci pre podnikateľskú činnosť, výstavba/rekonštrukcia tržníc pre podporu predaja miestnych produktov a pod.; • investície do využívania OZE vrátane investícií spojenými s úsporou energie – len ako súčasť investícií do miestnych služieb; • investície súvisiace so zvýšením bezpečnosti t.j. nákup prídavných zariadení na komunálnu techniku na čistenie, údržbu zelene a zimnú údržbu ciest/miestnych komunikácií a chodníkov (malé zariadenia).

	Podrobná špecifikácia oprávnených činností bude stanovená v jednotlivých výzvach na predkladanie ŽoNFP. V zmysle PRV 2014 – 2020, kapitola 8.2.6.3.2
Oprávnení prijímatelia	mestá / obce a združenia obcí s právnou subjektivitou v rámci pôsobnosti územia MAS 11 PLUS
Intenzita pomoci ⁵	100%, s maximálnym limitom v zmysle definície malej infraštruktúry.
Oprávnené výdavky ⁶	<ol style="list-style-type: none"> výdavky na hmotné a nehmotné investície, ktoré sú v súlade s podporovanými činnosťami v rámci tohto podopatrenia a špecifikáciou výdavkov v podkapitole 8.1 Programu rozvoja vidieka SR 2014 - 2020, vrátane výdavkov na začlenenie prvkov zelenej infraštruktúry – náklady na následné "ozelenenie" objektov a ich začlenenie do zelenej infraštruktúry obce a vrátane nákladov súvisiacich s investíciami do využívania OZE a do úspor energie. pokiaľ sú tieto investície súčasťou iných investícií v rámci operácie; všeobecné náklady súvisiace s bodom 1, špecifikované v podkapitole 8.1 Programu rozvoja vidieka SR 2014 – 2020 <p>Definícia oprávnených výdavkov, oprávnených nákladov, všeobecných podmienok oprávnenosti a podmienok oprávnenosti špecifických pre dané podopatrenie je definovaná v Programe rozvoja vidieka SR 2014 – 2020 a Príručke pre žiadateľa o poskytnutie nenávratného finančného príspevku z PRV SR 2014 – 2020 a jej príloh, ktoré vychádzajú z nariadenia EÚ č. 1305/2013.</p> <p>Výdavky pre žiadateľa/prijímateľa projektov v rámci implementácie stratégie CLLD sú považované za oprávnené, ak vznikli a boli zaplatené v čase od podania ŽoNFP, na základe výzvy na predkladanie ŽoNFP v rámci implementácie stratégie CLLD, ktorá je vyhlásená MAS, s výnimkou všeobecných nákladov súvisiacich s investíciou vymedzených v článku 45 ods. 2 písm. c) nariadenia EP a Rady (EÚ) č. 1305/2013, kde sa za oprávnené budú považovať vzniknuté a zaplatené – výdavky v čase pred podaním ŽoNFP na</p>

5

Intenzita pomoci je percentuálny pomer medzi financovaním zo strany žiadateľa a príspevkom v fondov a rozpočtu.

6

v prípade identického textu postačuje odvolávka na text PRV/IROP

	základe výzvy na predkladanie ŽoNFP v rámci implementácie stratégie CLLD, ktorá je vyhlásená príslušnou MAS, a to od 1 januára 2016 . Oprávnené výdavky sú výdavky vzniknuté pri uskutočnení VO/O ktoré sa začalo najskôr dňa 19. apríla 2016 . Uvedené sa vzťahuje aj na všeobecné náklady súvisiace s investíciou vymedzené v článku 45 ods. 2 písm. c) nariadenia EPFRV.					
Výška príspevku (minimálna a maximálna)	<ul style="list-style-type: none"> •—minimálna 5 000,- € •—maximálna 50 000,- € 					
Finančný plán	Región	Spolu	EÚ	ŠR	VZ	iné
	MR	110 000,00	82 500,00	27 500,00	0,00	0,00
	VR	0,00	0,00	0,00	0,00	0,00
	Spolu	110 000,00	82 500,00	27 500,00	0,00	0,00
Princípy pre stanovenie výberových a hodnotiacich kritérií / Hlavné zásady výberu operácií ⁷	<p>Výberový, hodnotiaci a bodovací proces bude vykonávaný v zmysle platných právnych predpisov a pravidiel o konfliktoch záujmov. Odborní hodnotitelia vykonajú odborné, objektívne, nezávislé a transparentné posúdenie súladu ŽoNFP s kritériami odborného hodnotenia v zmysle Systému riadenia CLLD a vnútorných predpisov MAS. Výberová komisia, zriadená pre každú výzvu samostatne, vyberie a schváli na financovanie z EPFRV projekty s najvyšším počtom bodov v súlade s alokáciou financií na výzvu. Každý projekt musí splniť všeobecné podmienky oprávnenosti a poskytnutia finančného príspevku definovaného v PRV SR 2014 – 2020 a v stratégii CLLD a jej príloh (Výberové a hodnotiace kritériá stratégie CLLD – schválené riadiacim orgánom). Činnosť výberovej komisie sa riadi platnými stanovami OZ, platným systémom riadenia CLLD a vnútornými predpismi MAS (organizačný poriadok).</p>					
Povinné prílohy stanovené MAS	<ul style="list-style-type: none"> • minimálne 3 fotografie miesta pre realizáciu projektu 					
Merateľné ukazovatele projektu	Kód/ID	Názov/Ukazovateľ	Merná jednotka	Počiatočná hodnota	Celková hodnota	

					o d n o t a
	M07	Počet podporených činností/operácií	počet	0	3
	M07	Počet obyvateľov, ktorí majú prospech zo zlepšenia služieb/infraštruktúry (IT alebo iných) - Počet obyvateľov za obce/združenia obcí v rámci realizovaných projektov (jedinečné, tzn vylúčené sú viacnásobne úspešné obce) - za podopatrenia 7.2, 7.4, 7.5, 7.6	počet	0	5 2 0 0
	M07	Celkové verejné výdavky (v EUR)	€	0	1 1 0 0 0 0 , 0 0
		Počet novovytvorených pracovných miest projektom prepočítaný na ekvivalent plného pracovného úväzku celkom ⁸	Počet	0	0
		Zrealizované investície	počet	0	3

8

(Novovytvorené pracovné miesta - Ide o pracovné miesta, ktoré vznikli výlučne vplyvom projektu a viažu sa na daný projekt. Ide o vytvorené pracovné miesta uzatvorením pracovných zmlúv, netýka sa udržaných pracovných miest. Pri skrátených pracovných úväzkoch ide o ekvivalenty plných pracovných úväzkov, napr. ak v podniku bolo počas celého roka zamestnaných 10 pracovníkov a 2 pracovníci boli zamestnaní len na 3 mesiace, tak EPM = ((10 x12)+(2x3))/12 = 10,5.).

Indikatívny harmonogram výziev	v zmysle schváleného harmonogramu výziev
--------------------------------	------------------------------------------

Tabuľka č. 4. C: Opatrenie stratégie CLLD

Názov opatrenia	Opatrenie 2.1.1 - Podpora na investície do vytvárania a rozvoja nepoľnohospodárskych činností
Priradenie kódu opatrenia	Opatrenie 6 - Rozvoj poľnohospodárskych podnikov a podnikateľskej činnosti (článok 19) Podopatrenie 6.4 - Podpora na investície do vytvárania a rozvoja nepoľnohospodárskych činností
Priradenie k fokusovej oblasti PRV / ŠC IROP	2A, 5C, 6A, 6B
Ciele opatrenia	<p>Cieľom opatrenia je podpora a rozvoj cestovného ruchu, podpora podnikania v cestovnom ruchu a podpora činností spojených s poskytovaním služieb pre deti, seniorov a občanov so zníženou schopnosťou pohybu.</p> <p>Podpora bude teda realizovaná v oblastiach:</p> <ol style="list-style-type: none"> 1. Činnosti spojené s vidieckym cestovným ruchom a agroturistikou 2. Činnosti spojené s poskytovaním služieb pre deti, seniorov a občanov so zníženou schopnosťou pohybu <p><i>Oprávnené činnosti:</i></p> <ul style="list-style-type: none"> • Hmotné a nehmotné aktíva spojené s vidieckym cestovným ruchom a agroturistikou (oblasť 1) <ul style="list-style-type: none"> - v rámci danej činnosti je oprávnené obstaranie a výstavba nových alebo rekonštrukcia alebo modernizácia priestorov a areálov na daný účel alebo predmet projektu, vrátane vnútorného vybavenia, nákupu technológií, strojov, zariadení a pod., v nadväznosti na založenie nového podniku, rozšírenie kapacity existujúceho podniku alebo diverzifikáciu činnosti podniku na produkty alebo služby, ktoré predtým neboli predmetom jeho činnosti; - činnosti spojené s vidieckym cestovným ruchom a agroturistikou zamerané na vytváranie podmienok pre rekreačné a relaxačné činnosti, vrátane vytvárania podmienok na poskytovanie vzdelávania a vytvorenie konferenčných priestorov. • Hmotné a nehmotné aktíva spojené s poskytovaním služieb pre cieľovú skupinu: deti, seniori a občania so zníženou schopnosťou pohybu (oblasť 2)

	<p>– v rámci danej činnosti je oprávnené obstaranie a výstavba nových alebo rekonštrukcia alebo modernizácia priestorov a areálov na daný účel alebo predmet projektu, na vykonávanie činností alebo poskytovanie služieb spojených s danou cieľovou skupinou, vrátane vnútorného vybavenia, nákupu zariadení a pod. v nadväznosti na založenie nového podniku, rozšírenie kapacity existujúceho podniku alebo diverzifikáciu činnosti podniku na produkty alebo služby, ktoré predtým neboli predmetom jeho činnosti; je možné sa zamerať aj na terapie (hipoterapia, animoterapia), lesnú pedagogiku a pod.), ktoré prispievajú k rekonvalescencii, lepšiemu začleneniu do spoločenského života a zvýšeniu motoriky cieľovej skupiny</p>
<p>Zdôvodnenie výberu</p>	<p>Podľa analýzy je nezamestnanosť na území MAS 11 PLUS pod priemerom Slovenska, avšak miestne stretnutia poukázali na veľký nedostatok miestnych pracovných príležitostí priamo v obciach, čo jednak núti obyvateľov k migrácii za prácou a nevyhovuje tým, ktorí z nejakých príčin nie sú schopní dochádzať za prácou na veľké vzdialenosti.</p> <p>Obecné stretnutia k príprave CLLD stratégie poskytli množstvo námetov na projektové zámery s cieľom zvýšenia miestnej zamestnanosti v oblasti poľnohospodárstva, potravinárstva, výroby a poskytovania služieb či remesiel. Vytvorenie priaznivejších podmienok na podnikanie, podpora živnostníkov, remeselníkov, poľnohospodárov, mladých farmárov či malého a stredného podnikania pre uplatnenie miestnych obyvateľov v pracovnom či podnikateľskom priestore sú definované v rámci SWOT analýzy ako príležitosti stratégie CLLD MAS 11 PLUS v oblasti rozvoja poľnohospodárstva a lokálnej ekonomiky.</p> <p>Diverzifikácia smerom k nepoľnohospodárskym činnostiam má za cieľ podporu nasledovných oblastí:</p> <ul style="list-style-type: none"> • investície do rekreačných a relaxačných činností spojených s vidieckym cestovným ruchom; • investície do činností spojených s cieľovou skupinou deti, seniori a občania so zníženou schopnosťou pohybu; • investície do spracovania a uvádzania na trh produktov, ktorých výstup nespadá do prílohy I ZFEÚ. Vstupom môže byť aj produkt, ktorý sa nachádza na prílohe I ZFEÚ za podmienky, že je zároveň vstupom aj produkt, ktorý nespadá do prílohy I ZFEÚ (s výnimkou vstupov výlučne spadajúcich do prílohy I ZFEÚ v prípade, že výstupom je energia z OZE alebo produkt, ktorý sa ďalej využíva na výrobu energie); • investície do činností súvisiacich s poskytovaním služieb, najmä služieb spojených s logistikou, skladovaním a dopravou; • investície do OZE. <p>V nadväznosti na SWOT analýzu stratégie CLLD a stanovené</p>

	<p>špecifické ciele budú v rámci podpory realizované operácie, aktivity a oprávnené činnosti v súlade s definíciou Programu rozvoja vidieka SR 2014 - 2020 a Príručky pre žiadateľa o poskytnutie nenávratného finančného príspevku z PRV SR 2014 – 2020 a jej príloh, ktoré vychádzajú z nariadenia EÚ č. 1305/2013.</p>
<p>Rozsah a oprávnené činnosti</p>	<p>Činnosť 1: činnosti spojené s vidieckym cestovným ruchom a agroturistikou zamerané na vytváranie podmienok pre rekreačné a relaxačné činnosti, vrátane vytvárania podmienok na poskytovanie vzdelávania a vytvorenie konferenčných priestorov. V rámci danej činnosti je oprávnená výstavba ubytovacích zariadení, rekonštrukcia a modernizácia existujúcich ubytovacích zariadení, ako aj nevyužívaných objektov na ubytovacie zariadenie, a to s kapacitou od 5 do 30 lôžok, len v nadväznosti na investície do rozvoja rekreačných a relaxačných činností.</p> <p>V prípade obhospodarovateľov lesa je činnosť 1 oprávnená s výnimkou budovania a obnovy občianskej a poznávacej infraštruktúry (náučné a turistické chodníky, cyklotrasy, odpočívadlá, pozorovateľne, mostíky, turistické značenie, mapové panely, informačné tabule, turistické útulne, ohniská, odpadkové koše, vyhliadkové veže, lanové dráhy, schody, rebríky, chodníky, objekty a centrá biodiverzity na pozorovanie – mokrade, malé vodné plochy, ukážkové lesné biotopy).</p> <p>Činnosť 2: činnosti spojené s poskytovaním služieb pre cieľovú skupinu: deti, seniori a občania so zníženou schopnosťou pohybu. V rámci danej oblasti je možné sa zamerať aj na terapie (hipoterapia, animoterapia), lesnú pedagogiku a pod., ktoré prispievajú k rekonvalescencii, lepšiemu začleneniu do spoločenského života, zvýšeniu motoriky cieľovej skupiny.</p> <p>Činnosť 3: spracovanie a uvádzanie na trh produktov, ktorých výstup spracovania nespadá do prílohy I ZFEÚ. Vstupom spracovania môže byť aj produkt, ktorý spadá do prílohy I ZFEÚ za podmienky, že je vstupom zároveň aj produkt, ktorý nespadá do prílohy I ZFEÚ (s výnimkou spracovania poľnohospodárskych produktov, ktorých vstup spadá výlučne do prílohy I ZFEÚ a výstupom je energia z OZE alebo produkt, ktorý sa ďalej využíva na výrobu energie) vrátane doplnkovej výroby nepoľnohospodárskeho, nelesného a neakvakultúrneho charakteru, ako aj predaj vlastných produktov nepoľnohospodárskeho, nelesného a neakvakultúrneho charakteru (vrátane zariadenia mobilných predajných miest) a výrobkov a/alebo produktov iných poľnohospodárov a obhospodarovateľov lesa a akvakultúrnych podnikov za účelom ekonomického rozvoja daného územia. Oprávnená je aj tvorba a rozvoj aktivít a činností spojených s</p>

	<p>poskytovaním služieb, najmä služieb súvisiacich so skladovaním, logistikou a dopravou a zriaďovaním podnikateľských inkubátorov.</p> <p>V rámci využívania obnoviteľných zdrojov energie sú oprávnené nasledovné investície za podmienky, že časť energie prijímateľ podpory spotrebuje vo vlastnom podniku a v prípade využívania solárnej energie, táto pokryje sprostredkované aj časť jeho spotreby tepla resp. bude vyrobená elektrina použitá aj na klimatizáciu a pod.:</p> <ol style="list-style-type: none"> 1) investície na budovanie zariadení na energetické využitie biomasy na výrobu elektriny a tepla spaľovaním bioplynu vyrobeného anaeróbnou fermentáciou, s max. elektrickým výkonom do 500 kW, kde je časť energie uvádzaná do siete; 2) investície na budovanie zariadení na energetické využitie biomasy na výrobu tepla a vykurovanie s max. tepelným výkonom do 500 kW, kde je časť energie uvádzaná do siete; 3) investície na výrobu biomasy pre technické a energetické využitie, kde je časť energie uvádzaná do siete; 4) investície na budovanie zariadení na energetické využitie drevnej biomasy na výrobu elektriny a tepla spaľovaním plynu vyrobeného termochemickou konverziou s max. elektrickým výkonom do 500 kW; 5) investície na budovanie zariadení na energetické využitie odpadovej drevnej biomasy na výrobu tepla a vykurovanie s max. tepelným výkonom do 500 kW; 6) investície na budovanie zariadení na energetické využitie solárnej energie s max. výkonom 250 kW; 7) investície na budovanie zariadení na energetické využitie veternej energie s max. výkonom 250 kW; 8) investície na budovanie zariadení na energetické využitie vodnej energie s max. výkonom 250 kW. <p>Činnosti spojené s využívaním OZE prispievajú k fokusovej oblasti 5C.</p> <p>Podrobná špecifikácia oprávnených činností bude stanovená v jednotlivých výzvach na predkladanie ŽoNFP. V zmysle PRV 2014 – 2020, kapitola 8.2.6.3.2</p>
Oprávnení prijímatelia	<p>Činnosť 1 a 2:</p> <p>Mikropodniky a malé podniky (v zmysle odporúčania Komisie 2003/361/ES) vo vidieckych oblastiach.</p>

	<p>Činnosť 1 až 3:</p> <ol style="list-style-type: none"> 1. Fyzické a právnické osoby podnikajúce v oblasti poľnohospodárskej prvovýroby. 2. Fyzické a právnické osoby (mikropodniky a malé podniky vo vidieckych oblastiach v zmysle odporúčania Komisie 2003/361/ES) obhospodarujúce lesy vo vlastníctve: <ul style="list-style-type: none"> • súkromných vlastníkov a ich združení; • obcí a ich združení; • cirkvi, ktorej majetok možno podľa právneho poriadku SR považovať za súkromný, pokiaľ ide o jeho správu a nakladanie s ním. 3. Fyzické a právnické osoby (mikropodniky a malé podniky vo vidieckych oblastiach v zmysle odporúčania Komisie 2003/361/ES) podnikajúce v oblasti hospodárskeho chovu rýb (akvakultúry).
<p>Intenzita pomoci</p>	<ul style="list-style-type: none"> • Výška podpory z celkových oprávnených výdavkov pre mikro a malé podniky: 45 % • Výška podpory z celkových oprávnených výdavkov pre stredné podniky: 35 % • Výška podpory z celkových oprávnených výdavkov pre veľké podniky: 25%
<p>Oprávnené výdavky</p>	<ol style="list-style-type: none"> 1. výdavky na hmotné a nehmotné investície, ktoré sú v súlade s oprávnenými činnosťami v rámci tohto opatrenia a špecifikáciou výdavkou uvedených v podkapitole 8.1 Programu rozvoja vidieka SR 2014 - 2020; 2. všeobecné náklady súvisiace s bodom 1, špecifikované v podkapitole 8.1 Programu rozvoja vidieka SR 2014 – 2020. <p>V rámci činnosti 3 nie sú oprávnené investície súvisiace s drevospracujúcim priemyslom (piliarska výroba, výroba nábytku a pod.), s výnimkou využívania dreva ako OZE.</p> <p>V prípade obhospodarovateľov lesa je činnosť 1 oprávnená s výnimkou budovania a obnovy občianskej a poznávacej infraštruktúry (náučné a turistické chodníky, cyklotrasy, odpočívadlá, pozorovateľne, mostíky, turistické značenie, mapové panely, informačné tabule, turistické útulne,</p>

	<p>ohniská, odpadkové koše, vyhladkové veže, lanové dráhy, schody, rebríky, chodníky, objekty a centrá biodiverzity na pozorovanie – mokrade, malé vodné plochy, ukážkové lesné biotopy).</p> <p>V prípade podnikov akvakultúry nie sú oprávnené investície do alternatívnych zdrojov príjmov, ktoré súvisia s akvakultúrou, ako je rybárska turistika, environmentálne služby v oblasti akvakultúry, vzdelávacie aktivity súvisiace s akvakultúrou a pod.</p> <p>Definícia oprávnených výdavkov, oprávnených nákladov, všeobecných podmienok oprávnenosti a podmienok oprávnenosti špecifických pre dané podopatrenie je definovaná v Programe rozvoja vidieka SR 2014 – 2020 a Príručke pre žiadateľa o poskytnutie nenávratného finančného príspevku z PRV SR 2014 – 2020 a jej príloh, ktoré vychádzajú z nariadenia EÚ č. 1305/2013.</p> <p>Výdavky pre žiadateľa/prijímateľa projektov v rámci implementácie stratégie CLLD sú považované za oprávnené, ak vznikli a boli zaplatené v čase od podania ŽoNFP, na základe výzvy na predkladanie ŽoNFP v rámci implementácie stratégie CLLD, ktorá je vyhlásená MAS, s výnimkou všeobecných nákladov súvisiacich s investíciou vymedzených v článku 45 ods. 2 písm. c) nariadenia EP a Rady (EÚ) č. 1305/2013, kde sa za oprávnené budú považovať vzniknuté a zaplatené – výdavky v čase pred podaním ŽoNFP na základe výzvy na predkladanie ŽoNFP v rámci implementácie stratégie CLLD, ktorá je vyhlásená príslušnou MAS, a to od 1 januára 2016. Oprávnené výdavky sú výdavky vzniknuté pri uskutočnení VO/O ktoré sa začalo najskôr dňa 19. apríla 2016. Uvedené sa vzťahuje aj na všeobecné náklady súvisiace s investíciou vymedzené v článku 45 ods. 2 písm. c) nariadenia EPFRV.</p>					
Výška príspevku (minimálna a maximálna)	<ul style="list-style-type: none"> •—minimálna 10 000,- € •—maximálna 75 000,- € 					
Finančný plán	Región	Spolu	EÚ	ŠR	VZ	iné
	MR	322 222,22	108 750,00	36 250,00	177 222,22	0,00
	VR	0,00	0,00	0,00	0,00	0,00

	SPOLU	322 222,22	108 750,00	36 250,00	177 222,22	0,00
Princípy pre stanovenie výberových a hodnotiacich kritérií / Hlavné zásady výberu operácií	<p>Výberový, hodnotiaci a bodovací proces bude vykonávaný v zmysle platných právnych predpisov a pravidiel o konfliktoch záujmov. Odborní hodnotitelia vykonajú odborné, objektívne, nezávislé a transparentné posúdenie súladu ŽoNFP s kritériami odborného hodnotenia v zmysle Systému riadenia CLLD a vnútorných predpisov MAS. Výberová komisia, zriadená pre každú výzvu samostatne, vyberie a schváli na financovanie z EPFRV projekty s najvyšším počtom bodov v súlade s alokáciou financií na výzvu. Každý projekt musí splniť všeobecné podmienky oprávnenosti a poskytnutia finančného príspevku definovaného v PRV SR 2014 – 2020 a v stratégii CLLD a jej príloh (Výberové a hodnotiace kritériá stratégie CLLD – schválené riadiacim orgánom). Činnosť výberovej komisie sa riadi platnými stanovami OZ, platným systémom riadenia CLLD a vnútornými predpismi MAS (organizačný poriadok).</p>					
Povinné prílohy stanovené MAS	<ul style="list-style-type: none"> • minimálne 3 fotografie miesta pre realizáciou projektu 					
Merateľné ukazovatele projektu	Kód/ID	Názov/Ukazovateľ	Merná jednotka	Počiatočná hodnota	Celková cieľová hodnota	
	M06	Počet podporených poľnohospodárskych podnikov/príjemcov (celkom)	počet	0	2	
	M06	Celkové verejné výdavky	€	0	145 000,00	
	M06	Celkové investície (v EUR) (verejné + súkromné)	€	0	322 222,22	
		Počet novovytvorených pracovných miest projektom prepočítaný na ekvivalent plného pracovného úväzku celkom ⁹	počet	0	2	
		Počet podporených činností/operácií	počet	0	2	

(Novovytvorené pracovné miesta - Ide o pracovné miesta, ktoré vznikli výlučne vplyvom projektu a viažu sa na daný projekt. Ide o vytvorené pracovné miesta uzatvorením pracovných zmlúv, netýka sa udržaných pracovných miest. Pri skrátených pracovných úväzkoch ide o ekvivalenty plných pracovných úväzkov, napr. ak v podniku bolo počas celého roka zamestnaných 10 pracovníkov a 2 pracovníci boli zamestnaní len na 3 mesiace, tak EPM = ((10 x12)+(2x3))/12 = 10,5.)

Indikatívny harmonogram výziev	v zmysle schváleného harmonogramu výziev
---------------------------------------	------------------------------------------

Tabuľka č. 4. D: Opatrenie stratégie CLLD

Názov opatrenia	Opatrenie 2.1.3 - Rozvoj základnej infraštruktúry v oblasti dopravného prepojenia a dostupnosti sídel
Priradenie kódu opatrenia	-
Priradenie k fokusovej oblasti PRV / ŠC IROP	5.1.2 - Zlepšenie udržateľných vzťahov medzi vidieckymi rozvojovými centrami a ich zázemím vo verejných službách a vo verejných infraštruktúrach
Ciele opatrenia	<p>Cieľom opatrenia je skvalitniť a dobudovať infraštruktúru v obciach a vytvoriť predpoklady pre riešenie vzťahov medzi mestom a vidiekom v oblasti podpory verejnej infraštruktúry a verejných služieb.</p> <p><i>Oprávnené činnosti:</i> Rozvoj základnej infraštruktúry v oblasti dopravného prepojenia a dostupnosti sídel</p> <ul style="list-style-type: none"> • výstavba, modernizácia, rekonštrukcia zastávok, staníc, parkovísk, na linkách prepájajúcich obec s mestom, • nákup vozidiel pre účely zabezpečenia spoločnej dopravy osôb vrátane vozidiel prispôbovaných osobám s obmedzenou možnosťou pohybu a orientácie, • zriaďovanie, obnova a výstavba cyklistických trás zabezpečujúcich dopravu osôb do a zo zamestnania alebo k verejným službám (napr. trasy vedúce k vlakovým, autobusovým zastávkam a staniciam v obciach a mestách) vrátane investícií do doplnkovej cyklistickej infraštruktúry vrátane odpočívadiel, chránených parkovísk pre bicykle, nabíjajúcich staníc pre elektrobicykle a pod.
Zdôvodnenie opatrenia	<p>Na základe SWOT analýzy územia MAS 11 PLUS, výsledku dotazníkového prieskumu a verejných obecných stretnutí boli stanovené strategické priority a aktivity, ktoré majú byť súčasťou stratégie CLLD MAS 11 PLUS.</p> <p>Z výsledkov analýzy potrieb územia je nevyhnutné rozvíjať:</p> <ul style="list-style-type: none"> • autobusové zastávky – prepojenie obce s mestom • cyklotrasy – v súvislosti s dochádzkou do zamestnania • zvyšovanie bezpečnosti dopravy

<p>Rozsah a oprávnené činnosti</p>	<ul style="list-style-type: none"> • výstavba, modernizácia, rekonštrukcia zastávok, staníc, parkovísk, na linkách prepájajúcich obec s mestom; • budovanie prvkov a podpora opatrení na zvyšovanie bezpečnosti dopravy v mestách; • nákup vozidiel pre účely zabezpečenia spoločnej dopravy osôb vrátane vozidiel prispôbených osobám s obmedzenou možnosťou pohybu a orientácie • zriaďovanie, obnova a výstavba cyklistických trás zabezpečujúcich dopravu osôb do a zo zamestnania alebo k verejným službám (napr. trasy vedúce k vlakovým, autobusovým zastávkam a staniciam v obciach a mestách) vrátane investícií do doplnkovej cyklistickej infraštruktúry vrátane odpočívadiel, chránených parkovísk pre bicykle, nabíjajúcich staníc pre elektrobicykle a pod.,
<p>Oprávnení prijímatelia</p>	<p>v súlade s IROP</p>
<p>Intenzita pomoci</p>	<p>verejný sektor (obce/mestá) :</p> <ul style="list-style-type: none"> • EFRR: 95,0 % • Štátny rozpočet: 0,0 % • Prijímateľ: 5,0 % <p>neziskové organizácie:</p> <ul style="list-style-type: none"> • EFRR: 95,0 % • Štátny rozpočet: 0,0 % <p>Prijímateľ: 5,0 %</p>
<p>Oprávnené výdavky</p>	<p><u>Konkretizácia ďalších aspektov oprávnenosti výdavkov (vecná a časová oprávnenosť, číselník oprávnených výdavkov, ďalšie pravidlá oprávnenosti pre najčastejšie sa vyskytujúce skupiny výdavkov) budú vo forme príručky/usmernenia upravené zo strany RO pre IROP.</u></p> <p>Na príspevok z európskych štrukturálnych a investičných fondov (EŠIF) nie sú oprávnené tieto výdavky:</p> <ol style="list-style-type: none"> a. úroky z dlžných súm okrem grantov poskytnutých vo forme úrokových dotácií alebo dotácií záručných poplatkov; b. kúpa nezastavaného a zastavaného pozemku vo výške presahujúcej 10% celkových oprávnených výdavkov na príslušný projekt. V prípade zanedbaných plôch a plôch, ktoré sa v minulosti používali na priemyselné účely a ktorých súčasťou sú budovy, sa toto obmedzenie zvyšuje na 15 %; c. DPH okrem prípadov, kedy nie je možné nárokovať jej odpočet podľa platnej legislatívy členského štátu.

	<p>Neoprávnenými výdavkami pre EFRR sú výdavky na:</p> <ul style="list-style-type: none"> a. investície, ktorých cieľom je zníženie emisií skleníkových plynov z činností uvedených v prílohe 1 k smernici 2003/87/ES; b. podniky v ťažkostiach vymedzené v právnych predpisoch EÚ o štátnej pomoci; c. investície do infraštruktúry letísk pokiaľ nesúvisia s ochranou životného prostredia alebo nie sú sprevádzané nevyhnutnými investíciami na zmiernenie alebo zníženie negatívneho vplyvu na životné prostredie. <p>Definícia oprávnených a neoprávnených výdavkov z EŠIF a EFRR bude prebratá a implementovaná v súlade s definíciou v prílohe č. 8 k príručke (Zásady oprávnenosti projektov na základe stratégie CLLD spolufinancovaných z IROP)</p>					
Výška príspevku (minimálna a maximálna)	<ul style="list-style-type: none"> •—minimálna 5 000,- € •—maximálna 50 000,- € 					
Finančný plán	Región	Spolu	EÚ	ŠR	VZ	iné
	MR	63 157,89	60 000,00	0.00	3 157,89	0,00
	VR	0,00	0,00	0,00	0,00	0,00
	Spolu	63 157,89	60 000,00	0.00	3 157,89	0,00
Princípy pre stanovenie výberových a hodnotiacich kritérií / Hlavné zásady výberu operácií	<p>v súlade s IROP a vlastné</p> <p>Výberový, hodnotiaci a bodovací proces bude vykonávaný v zmysle platných právnych predpisov a pravidiel o konfliktoch záujmov. Výberová komisia, zriadená pre každú výzvu samostatne, vyberie a schváli na financovanie z EPFRV projekty s najvyšším počtom bodov v súlade s alokáciou financií na výzvu. Každý projekt musí splniť všeobecné podmienky oprávnenosti a poskytnutia finančného príspevku definovaného v PRV SR 2014 – 2020 a v stratégii CLLD MAS 11 PLUS a jej príloh (Výberové a hodnotiace kritériá stratégie CLLD MAS 11 PLUS).</p>					
Povinné prílohy stanovené MAS	<ul style="list-style-type: none"> • minimálne 3 fotografie miesta pre realizáciu projektu 					
Merateľné ukazovatele projektu	Kód/ID	Názov/Ukazovateľ	Merná jednotka	Počiatočná hodnota	Celková cieľová hodnota	
	O0158	Počet nových služieb a prvkov verejnej infraštruktúry (opatrenie 2.1.3)	počet	0	2	

	R0110	Počet obyvateľov, využívajúcich rozvinuté dopravné služby (opatrenie 2.1.3)	počet	0	3 000
	FO002	Celková suma oprávnených výdavkov po ich certifikovaní CO (opatrenie 2.1.3)	€	0	60 000,-
		Pracovné miesta vytvorené v podporovaných projektoch (opatrenie 2.1.3)	počet	0	0
		Počet zrekonštruovaných autobusových zastávok a prvkov zvýšenia bezpečnosti dopravy	počet	0	2
Indikatívny harmonogram výziev	1. výzva : január / 2018 – otvorená výzva n. výzva : v nasledujúcich rokoch podľa dostupných finančných prostriedkov v opatrení 2.1.3 určených pre výzvu v zmysle schváleného harmonogramu vyhlasovania výziev.				

Tabuľka č. 4. E: Opatrenie stratégie CLLD

Názov opatrenia	Opatrenie č. 3.1.1 - Podpora existujúcich mikro a malých podnikov, samostatne zárobkovo činných osôb, družstiev a zakladanie nových mikro a malých podnikov, samostatne zárobkovo činných osôb, družstiev
Priradenie kódu opatrenia	-
Priradenie k fokusovej oblasti PRV / ŠC IROP	5.1.1 - Zvýšenie zamestnanosti na miestnej úrovni podporou podnikania a inovácií
Ciele opatrenia	<p>Cieľom opatrenia je zlepšenie využívania ekonomického potenciálu vidieckych oblastí prostredníctvom reštrukturalizácie vidieckej ekonomiky a zavádzania inovácií, tvorba pracovných miest a hospodárskeho rastu, vznik nových komunitných služieb a podnikov, zlepšenie zamestnateľnosti a prístupu k novým formám podnikania a novým pracovným miestam.</p> <p><i>Oprávnené činnosti:</i></p> <ul style="list-style-type: none"> • podpora existujúcich mikro a malých podnikov, samostatne zárobkovo činných osôb a družstiev

	<ul style="list-style-type: none"> zakladanie nových mikro a malých podnikov, samostatne zárobkovo činných osôb a družstiev
Zdôvodnenie výberu	<p>Podľa analýzy je nezamestnanosť na území MAS 11 PLUS pod priemerom Slovenska, avšak miestne stretnutia poukázali na veľký nedostatok miestnych pracovných príležitostí priamo v obciach, čo jednak núti obyvateľov k migrácii za prácou a nevyhovuje tým, ktorí z nejakých príčin nie sú schopní dochádzať za prácou na veľké vzdialenosti.</p> <p>Obecné stretnutia k príprave CLLD stratégie poskytli množstvo námetov na projektové zámery s cieľom zvýšenia miestnej zamestnanosti v oblasti výroby a služieb. SWOT analýza definovala príležitosť rozvoja v uplatnení miestnych obyvateľov v pracovnom či podnikateľskom priestore v oblastiach:</p> <ul style="list-style-type: none"> zakladanie a rozvoj subjektov poskytujúcich služby zakladanie a rozvoj malých výrobných subjektov <p>Špecifikácia oprávnených aktivít:</p> <ul style="list-style-type: none"> zakladanie nových a podpora existujúcich mikro a malých podnikov, SZČO a družstiev <ul style="list-style-type: none"> A) obstaranie hmotného majetku pre účely tvorby pracovných miest B) nutné stavebnotechnické úpravy budov spojené s umiestnením obstaranej technológie a/alebo s poskytovaním nových služieb C) podpora marketingových aktivít D) podpora miestnych produkčno-spotrebiteľských reťazcov, sieťovanie na úrovni miestnej ekonomiky a výmena skúseností
Rozsah a oprávnené činnosti	<p>Zakladanie nových a podpora existujúcich mikro a malých podnikov, samostatne zárobkovo činných osôb, družstiev.</p> <ul style="list-style-type: none"> a) obstaranie hmotného majetku pre účely tvorby pracovných miest b) nutné stavebnotechnické úpravy budov spojené s umiestnením obstaranej technológie a/alebo s poskytovaním nových služieb c) podpora marketingových aktivít d) podpora miestnych produkčno-spotrebiteľských reťazcov, sieťovanie na úrovni miestnej ekonomiky a výmena skúseností
Oprávnení prijímatelia	<ul style="list-style-type: none"> samostatne zárobkovo činné osoby, okrem tých, ktoré sú oprávnenými prijímateľmi z PRV v opatrení LEADER a oprávnenými prijímateľmi z OP RH

	<p>- mikro a malé podniky s počtom do 49 zamestnancov, okrem tých, ktoré sú oprávnenými prijímateľmi z PRV v opatrení LEADER a oprávnenými prijímateľmi z OP RH</p> <p>Demarkačná línia medzi opatreniami PRV a IROP</p> <p>Pri obdobných oblastiach podpory vo všeobecnosti platí, že z EPFRV sú oprávnení poľnohospodári, spracovatelia poľnohospodárskych a potravinárskych výrobkov, obhospodarovatelia lesa, v prípade investícií do nepoľnohospodárskych činností subjekty s podielom tržieb z poľnohospodárskej a lesníckej činnosti nad 30 %. Z EFRR (IROP) sú v rámci podpory podnikania potom oprávnené subjekty, ktoré nie sú oprávnené z PRV.</p>
Intenzita pomoci	<p>súkromný sektor mimo schém štátnej pomoci:</p> <ul style="list-style-type: none"> • EFRR: 90 % • Štátny rozpočet: 0,0 % • Prijímateľ: 10 % <p>súkromný sektor v rámci schém štátnej pomoci:</p> <ul style="list-style-type: none"> • EFRR: 55 % • Štátny rozpočet: 0,0 % • Prijímateľ: 45 %
Oprávnené výdavky	<p><u>Konkretizácia ďalších aspektov oprávnenosti výdavkov (vecná a časová oprávnenosť, číselník oprávnených výdavkov, ďalšie pravidlá oprávnenosti pre najčastejšie sa vyskytujúce skupiny výdavkov) budú vo forme príručky/usmernenia upravené zo strany RO pre IROP.</u></p> <p>Na príspevok z európskych štrukturálnych a investičných fondov (EŠIF) nie sú oprávnené tieto výdavky:</p> <ol style="list-style-type: none"> a. úroky z dlžných súm okrem grantov poskytnutých vo forme úrokových dotácií alebo dotácií záručných poplatkov; b. kúpa nezastavaného a zastavaného pozemku vo výške presahujúcej 10% celkových oprávnených výdavkov na príslušný projekt. V prípade zanedbaných plôch a plôch, ktoré sa v minulosti používali na priemyselné účely a ktorých súčasťou sú budovy, sa toto obmedzenie zvyšuje na 15 %; c. DPH okrem prípadov, kedy nie je možné nárokovať jej odpočet

	<p>podľa platnej legislatívy členského štátu.</p> <p>Neoprávnenými výdavkami pre EFRR sú výdavky na:</p> <ol style="list-style-type: none"> investície, ktorých cieľom je zníženie emisií skleníkových plynov z činností uvedených v prílohe 1 k smernici 2003/87/ES; podniky v ťažkostiach vymedzené v právnych predpisoch EÚ o štátnej pomoci; investície do infraštruktúry letísk pokiaľ nesúvisia s ochranou životného prostredia alebo nie sú sprevádzané nevyhnutnými investíciami na zmiernenie alebo zníženie negatívneho vplyvu na životné prostredie. <p>Definícia oprávnených a neoprávnených výdavkov z EŠIF a EFRR bude prebratá a implementovaná v súlade s definíciou v prílohe č. 8 k príručke (Zásady oprávnenosti projektov na základe stratégie CLLD spolufinancovaných z IROP)</p>					
Výška príspevku (minimálna a maximálna)	<ul style="list-style-type: none"> ●—minimálna 10 000,- € ●—maximálna 50 000,- € 					
Finančný plán	Región	Spolu	EÚ	ŠR	VZ	iné
	MR	545 454,55	300 000,00	0,00	245 454,55	0,00
	VR	0,00	0,00	0,00	0,00	0,00
	SPOLU	545 454,55	300 000,00	0,00	245 454,55	0,00
Princípy pre stanovenie výberových a hodnotiacich kritérií / Hlavné zásady výberu operácií	<p>v súlade s IROP a vlastné</p> <p>Výberový, hodnotiaci a bodovací proces bude vykonávaný v zmysle platných právnych predpisov a pravidiel o konfliktoch záujmov. Výberová komisia, zriadená pre každú výzvu samostatne, vyberie a schváli na financovanie z EPFRV projekty s najvyšším počtom bodov v súlade s alokáciou financií na výzvu. Každý projekt musí splniť všeobecné podmienky oprávnenosti a poskytnutia finančného príspevku definovaného v PRV SR 2014 – 2020 a v stratégii CLLD MAS 11 PLUS a jej príloh (Výberové a hodnotiace kritériá stratégie CLLD MAS 11 PLUS).</p>					

Povinné prílohy stanovené MAS	<ul style="list-style-type: none"> minimálne 3 fotografie miesta pred realizáciou projektu 				
Merateľné ukazovatele projektu	Kód/ID	Názov/Ukazovateľ	Merná jednotka	Počiatočná hodnota	Celková cieľová hodnota
	CO08	Nárast zamestnanosti v podporovaných podnikoch	FTE	0	6
	CO29	Počet podnikov, ktoré dostávajú podporu s cieľom predstaviť výroby, ktoré sú pre firmu nové	počet	0	3
	CO28	Počet podnikov, ktoré dostávajú podporu s cieľom predstaviť služby, ktoré sú pre firmu nové	počet	0	3
	FO002	Celková suma oprávnených výdavkov po ich certifikovaní CO	€	0	545 454,55
	CO01	Počet podnikov, ktorým sa poskytuje podpora	počet	0	6
		Počet podnikov, ktoré dostávajú podporu s cieľom predstaviť výroby a služby, ktoré sú pre územie MAS nové (opatrenia 1.2)	počet	0	2
Indikatívny harmonogram výziev	1. výzva : január / 2018 – otvorená výzva n. výzva : v nasledujúcich rokoch podľa dostupných finančných prostriedkov v opatrení 3.1.1 určených pre výzvu v zmysle schváleného harmonogramu vyhlasovania výziev.				

Tabuľka č. 4. F: Opatrenie stratégie CLLD

Názov opatrenia	Opatrenie 4.1.1 - Financovanie prevádzkových nákladov MAS 11 PLUS spojených s riadením uskutočňovania stratégie CLLD
Priradenie kódu opatrenia	-

Priradenie k ŠC IROP	5.1.1 – Zvýšenie zamestnanosti na miestnej úrovni podporou podnikania a inovácií
Ciele opatrenia	Cieľom opatrenia je efektívny chod MAS 11 PLUS oprávnené činnosti: <ul style="list-style-type: none"> • financovanie prevádzkových nákladov spojených s riadením a uskutočňovaním stratégie CLLD
Zdôvodnenie výberu	Podpora v rámci tohto opatrenia bude poskytovaná na prevádzku a administratívnu činnosť schválených miestnych akčných skupín. Skúsenosti z predchádzajúceho obdobia poskytujú významný predpoklad pre zvládnutie náročného administratívneho procesu riadenia a manažovania stratégie CLLD a jej úspešného implementovania v regióne MAS 11 PLUS Oprávnená aktivita v zmysle definície IROP je financovanie prevádzkových nákladov MAS spojených s riadením uskutočňovania stratégie CLLD v zmysle platných predpisov a pravidiel.
Rozsah a oprávnené činnosti	<p>A) personálne a administratívne náklady MAS (prevádzkové, osobné, poistenie)</p> <p>B) vzdelávanie zamestnancov a členov MAS (školenia, konferencie, semináre, workshopy a pod., okrem školení pre predkladateľov projektov), ktorí sa podieľajú na príprave a vykonávaní stratégie CLLD</p> <p>C) náklady na publicitu a sieťovanie: účasť zamestnancov a členov MAS na stretnutiach s inými MAS, vrátane zasadaní národných a európskych sietí, ako aj poplatky za členstvo v regionálnych, národných alebo európskych sieťach MAS</p> <p>D) finančné náklady (napr. bankové poplatky)</p> <p>E) náklady vynaložené na monitorovanie, hodnotenie a aktualizáciu stratégií CLLD (na úrovni MAS)</p> <p>V súlade s pravidlami IROP a definíciou oprávnených činností, aktivít a výdavkov pre špecifický cieľ 5.1.1 - Zvýšenie zamestnanosti na miestnej úrovni podporou podnikania a inovácií a oprávnenú aktivitu - financovanie prevádzkových nákladov MAS spojených s riadením uskutočňovania stratégií CLLD.</p>

Oprávnení prijímateľa	Miestna akčná skupina (menej rozvinutého regiónu) vybraná RO na implementáciu stratégie miestneho rozvoja v súlade s IROP					
Intenzita pomoci	neziskové organizácie: <ul style="list-style-type: none"> • EFRR: 95,0 % • Štátny rozpočet: 0,0 % • Prijímateľ (MAS): 5,0 % 					
Oprávnené výdavky	<p>A) personálne a administratívne náklady MAS (prevádzkové, osobné, poistenie)</p> <p>B) vzdelávanie zamestnancov a členov MAS (školenia, konferencie, semináre, workshopy a pod., okrem školení pre predkladateľov projektov), ktorí sa podieľajú na príprave a vykonávaní stratégie CLLD</p> <p>C) náklady na publicitu a sieťovanie: účasť zamestnancov a členov MAS na stretnutiach s inými MAS, vrátane zasadaní národných a európskych sietí, ako aj poplatky za členstvo v regionálnych, národných alebo európskych sieťach MAS</p> <p>D) finančné náklady (napr. bankové poplatky)</p> <p>E) náklady vynaložené na monitorovanie, hodnotenie a aktualizáciu stratégií CLLD (na úrovni MAS)</p> <p>V súlade s pravidlami IROP a definíciou oprávnených činností, aktivít a výdavkov pre špecifický cieľ 5.1.1 - Zvýšenie zamestnanosti na miestnej úrovni podporou podnikania a inovácií a oprávnenú aktivitu - financovanie prevádzkových nákladov MAS spojených s riadením uskutočňovania stratégií CLLD.</p>					
Výška príspevku (minimálna a maximálna)	Maximálna výška príspevku je stanovená v súlade s definíciou v IROP a metodickom pokyne pre spracovanie stratégie CLLD s povinným spolufinancovaním prijímateľa. Celková výška príspevku na prevádzku a oživenie nesmie presiahnuť 20 % celkových nákladov, ktoré vznikli v rámci implementácie stratégie miestneho rozvoja.					
Finančný plán	Región	Spolu	EÚ	ŠR	VZ	iné
	MR	154 736,84	147 000,00	0,00	7 736,84	0,00

	VR	0,00	0,00	0,00	0,00	0,00
	Spolu	154 736,84	147 000,00	0,00	7 736,84	0,00
Princípy stanovenie výberových hodnotiacich kritérií / Hlavné zásady výberu operácií	pre a	Činnosť a prevádzka kancelárie združenia sa bude počas celej doby implementácie stratégie CLLD riadiť platnými zákonmi SR a nadriadeným strategickým dokumentom (IROP). Dôležitým zákonom pri implementácii stratégie CLLD bude zákon o EŠIF, zákon o konflikte záujmov a zákon o verejnom obstarávaní. Všetky operácie vykonávané v rámci prevádzky kancelárie MAS budú vybrané, aby dosiahli maximálny možný multiplikačný efekt a synergicky pôsobili pozitívne na rozvoj územia čím sa zabezpečí úspešná implementácia stratégie CLLD MAS 11 PLUS v súlade s IROP.				
Povinné prílohy stanovené MAS	Irelevantné					
Merateľné ukazovatele projektu	Kód/ID	Názov/Ukazovateľ	Merná jednotka	Počiatočná hodnota	Celková cieľová hodnota	
	O0241	Počet podporených MAS (opatrenie 4.1.1)	počet	0	1	
	M19	Počet obyvateľov, ktorých pokrývajú miestnu akčnú skupinu (opatrenie 4.1.1)	počet	0	26 485	
	M19	Celkové verejné výdavky – podpora pri prevádzkových nákladoch (opatrenie 4.1.1)	€	0	147 000,-	
		Pracovné miesta vytvorené pre zabezpečenie implementácie stratégie CLLD	počet	0	2,5 ¹⁰	
Indikatívny harmonogram výziev	Irelevantné – výzvu vyhlasuje RO pre IROP v zmysle Systému riadenia CLLD – predpoklad rok 2017					

10 pracovné miesta budú vytvorené v rámci kancelárie OZ a tieto nevstupujú do bodovania stratégie CLLD pričom sa jedná o tie isté pracovné miesta ako aj v opatrení 3.2 Animácie a náklady na oživenie

Tabuľka č. 4. G: Opatrenie stratégie CLLD

Názov opatrenia	Opatrenie 4.2.1 - Podpora na oživenie a animácie MAS
Priradenie kódu opatrenia	Opatrenie 19 – na miestny rozvoj v rámci iniciatívy LEADER (MRVK – miestny rozvoj vedený komunitou) Podopatrenie 19.4 - Podpora na prevádzkové náklady a oživenie
Priradenie k fokusovej oblasti PRV	Prioritne: 6B
Ciele opatrenia	Cieľom opatrenia je podpora v súvislosti s oživovaním stratégie miestneho rozvoja, t.j. propagácia stratégie a informovanosť o dotknutom území. Cieľom je poskytnúť finančné prostriedky pre MAS na náklady spojené s animáciou a umožniť tak podporu činnosti MAS a dostatočnú propagáciu vykonávanej stratégie CLLD.
Zdôvodnenie výberu	Podpora v rámci tohto opatrenia bude poskytovaná na animačnú činnosť a oživovanie územia schválených miestnych akčných skupín. Skúsenosti z predchádzajúceho obdobia poskytujú významný predpoklad pre zvládnutie náročného administratívneho procesu riadenia a manažovania stratégie CLLD a jej úspešného implementovania v regióne MAS 11 PLUS Oprávnená aktivita v zmysle definície PRV SR 2014 - 2020 je financovanie animačných nákladov MAS v súvislosti s oživovaním stratégie CLLD
Rozsah a oprávnené činnosti	Podpora v rámci operácie bude poskytovaná na náklady v súvislosti s oživovaním stratégie miestneho rozvoja, t.j. propagácia stratégie a informovanosť o dotknutom území schválených miestnych akčných skupín.
Oprávnení prijímatelia	Miestna akčná skupina (menej rozvinutého regiónu) vybraná RO na implementáciu stratégie miestneho rozvoja v súlade s PRV (resp. nariadením EÚ (č. 1305/2013)
Intenzita pomoci	100 % (grant)
Oprávnené výdavky	<ul style="list-style-type: none"> ➤ Financovanie animačných nákladov MAS v súvislosti s oživovaním stratégie CLLD: <ul style="list-style-type: none"> a) propagácia a informovanie o dotknutej oblasti a výsledkoch stratégie CLLD; b) výmena informácií medzi miestnymi aktérmi - semináre, konferencie, workshopy pre členov MAS, ďalších aktérov ako aj, zamerané na ich rozširovanie vedomostí a zručností pri vykonávaní stratégie CLLD a s tým spojených prác; c) vzdelávanie potenciálnych prijímateľov zamerané na rozširovanie vedomostí a zručností pri príprave projektov.

	<p>V súlade s pravidlami Programu rozvoja vidieka SR 2014 - 2020 a definíciou oprávnených činností, aktivít a výdavkov pre podopatrenie 19.4 Podpora na prevádzkové náklady a oživenie</p> <p>Na financovaní chodu MAS a animácie sa budú podieľať obidva fondy využívané pri realizácii nástroja CLLD (EFRR a EPFRV). Nakoľko podporené budú len multifondové stratégie (financované z obidvoch fondov v rámci CLLD – EFRR a EPFRV) nebude sa uplatňovať lead fund, ale financovanie bude nasledovné:</p> <ul style="list-style-type: none"> ➤ Prevádzkové náklady na chod MAS (s výnimkou MAS na území Bratislavského kraja) budú hradené z EFRR a náklady na oživenie všetkých stratégií (animácie) budú hradené z EPFRV. ➤ Z EPFRV budú tiež hradené prevádzkové náklady na chod MAS nachádzajúcich sa na území Bratislavského kraja. V prípade zmiešaných MAS (nachádzajúcich sa na území Bratislavského aj Trnavského kraja) budú prevádzkové náklady hradené len z EPFRV. 					
<p>Výška príspevku (minimálna a maximálna)</p>	<p>Náklady súvisiace s oživovaním stratégie (animácie) musia tvoriť min. 15 % a max 25 % z celkových výdavkov v rámci operácie Chod miestnej akčnej skupiny a animácia.</p> <p>Celkové náklady na prevádzkové náklady a náklady na oživenie nesmú presiahnuť 20 % celkových nákladov, ktoré vznikli v rámci implementácie stratégie miestneho rozvoja. Časť výdavkov súvisiacich s chodom MAS a animáciou bude hradená formou paušálnej platby, ktorá bude stanovená na základe výpočtov a analýz primeranosti nákladov.</p>					
<p>Finančný plán</p>	<p>Región</p>	<p>Spolu</p>	<p>EÚ</p>	<p>ŠR</p>	<p>VZ</p>	<p>iné</p>
	<p>MR</p>	<p>28 000,00</p>	<p>21 000,00</p>	<p>7 000,00</p>	<p>0,00</p>	<p>0,00</p>
	<p>VR</p>	<p>0,00</p>	<p>0,00</p>	<p>0,00</p>	<p>0,00</p>	<p>0,00</p>
	<p>Spolu</p>	<p>28 000,00</p>	<p>21 000,00</p>	<p>7 000,00</p>	<p>0,00</p>	<p>0,00</p>

Princípy pre stanovenie výberových a hodnotiacich kritérií / Hlavné zásady výberu operácií	Výdavky na oživovanie a animačné aktivity sa budú počas celej doby implementácie stratégie CLLD riadiť platnými zákonmi SR a nadriadeným strategickým dokumentom (PRV SR 2014 - 2020). Dôležitým zákonom pri implementácii stratégie CLLD bude zákon o EŠIF, zákon o konflikte záujmov a zákon o verejnom obstarávaní. Všetky operácie vykonávané v rámci animácie MAS budú vyberané, aby dosiahli maximálny možný multiplikačným efekt a synergicky pôsobili pozitívne na rozvoj územia čím sa zabezpečí úspešná implementácia stratégie CLLD MAS 11 PLUS v súlade s PRV.				
Povinné prílohy stanovené MAS	Irelevantné				
Merateľné ukazovatele projektu	Kód/ID	Názov/Ukazovateľ	Merná jednotka	Počiatočná hodnota	Celková cieľová hodnota
	O0241	Počet podporených MAS (opatrenie 4.2.1)	počet	0	1
	M19	Počet obyvateľov, ktorých pokrývajú miestnu akčnú skupinu (opatrenie 4.2.1)	počet	0	26 485
	M19	Celkové verejné výdavky – podpora pri nákladoch na oživenie (opatrenie 4.2.1)	€	0	28 000,-
		Pracovné miesta vytvorené pre zabezpečenie implementácie stratégie CLLD	počet	0	2,5 ¹¹
Indikatívny harmonogram výziev	Irelevantné – výzvu vyhlasuje PPA v zmysle Systému riadenia CLLD – predpoklad rok 2017				

Časť B.) Akčný plán pre dodatočnú výkonnostnú alokáciu MAS

Tabuľka č. 4. Y: Opatrenie PRV – akčný plán pre dodatočnú výkonnostnú alokáciu

Názov opatrenia	Opatrenie 2.1.1 - Podpora na investície do vytvárania a rozvoja nepoľnohospodárskych činností
------------------------	------------------------------------------------------------------------------------------------------

¹¹

pracovné miesta budú vytvorené v rámci kancelárie OZ a tieto nevstupujú do bodovania stratégie CLLD pričom sa jedná o tie isté pracovné miesta ako aj v opatrení 3.1 Prevádzka kancelárie MAS.

Priradenie k fokusovej oblasti PRV	2A, 5C, 6A, 6B
Rozsah a oprávnené činnosti	<p>Činnosť 1: činnosti spojené s vidieckym cestovným ruchom a agroturistikou zamerané na vytváranie podmienok pre rekreačné a relaxačné činnosti, vrátane vytvárania podmienok na poskytovanie vzdelávania a vytvorenie konferenčných priestorov. V rámci danej činnosti je oprávnená výstavba ubytovacích zariadení, rekonštrukcia a modernizácia existujúcich ubytovacích zariadení, ako aj nevyužívaných objektov na ubytovacie zariadenie, a to s kapacitou od 5 do 30 lôžok, len v nadväznosti na investície do rozvoja rekreačných a relaxačných činností.</p> <p>V prípade obhospodarovateľov lesa je činnosť 1 oprávnená s výnimkou budovania a obnovy občianskej a poznávacej infraštruktúry (náučné a turistické chodníky, cyklotrasy, odpočívadlá, pozorovateľne, mostíky, turistické značenie, mapové panely, informačné tabule, turistické útulne, ohniská, odpadkové koše, vyhliadkové veže, lanové dráhy, schody, rebríky, chodníky, objekty a centrá biodiverzity na pozorovanie – mokrade, malé vodné plochy, ukázkové lesné biotopy).</p> <p>Činnosť 2: činnosti spojené s poskytovaním služieb pre cieľovú skupinu: deti, seniori a občania so zníženou schopnosťou pohybu. V rámci danej oblasti je možné sa zamerať aj na terapie (hipoterapia, animoterapia), lesnú pedagogiku a pod., ktoré prispievajú k rekonvalescencii, lepšiemu začleneniu do spoločenského života, zvýšeniu motoriky cieľovej skupiny.</p> <p>Činnosť 3: spracovanie a uvádzanie na trh produktov, ktorých výstup spracovania nespadá do prílohy I ZFEÚ. Vstupom spracovania môže byť aj produkt, ktorý spadá do prílohy I ZFEÚ za podmienky, že je vstupom zároveň aj produkt, ktorý nespadá do prílohy I ZFEÚ (s výnimkou spracovania poľnohospodárskych produktov, ktorých vstup spadá výlučne do prílohy I ZFEÚ a výstupom je energia z OZE alebo produkt, ktorý sa ďalej využíva na výrobu energie) vrátane doplnkovej výroby nepoľnohospodárskeho, nelesného a neakvakultúrneho charakteru, ako aj predaj vlastných produktov nepoľnohospodárskeho, nelesného a neakvakultúrneho charakteru (vrátane zariadenia mobilných predajných miest) a výrobkov a/alebo produktov iných poľnohospodárov a obhospodarovateľov lesa a akvakultúrnych podnikov za účelom ekonomického rozvoja daného územia. Oprávnená je aj tvorba a rozvoj aktivít a činností spojených s poskytovaním služieb, najmä služieb súvisiacich so skladovaním,</p>

	<p>logistikou a dopravou a zriaďovaním podnikateľských inkubátorov.</p> <p>V rámci využívania obnoviteľných zdrojov energie sú oprávnené nasledovné investície za podmienky, že časť energie prijímateľ podpory spotrebuje vo vlastnom podniku a v prípade využívania solárnej energie, táto pokryje sprostredkovane aj časť jeho spotreby tepla resp. bude vyrobená elektrina použitá aj na klimatizáciu a pod.:</p> <ol style="list-style-type: none"> 9) investície na budovanie zariadení na energetické využitie biomasy na výrobu elektriny a tepla spaľovaním bioplynu vyrobeného anaeróbnou fermentáciou, s max. elektrickým výkonom do 500 kW, kde je časť energie uvádzaná do siete; 10) investície na budovanie zariadení na energetické využitie biomasy na výrobu tepla a vykurovanie s max. tepelným výkonom do 500 kW, kde je časť energie uvádzaná do siete; 11) investície na výrobu biomasy pre technické a energetické využitie, kde je časť energie uvádzaná do siete; 12) investície na budovanie zariadení na energetické využitie drevnej biomasy na výrobu elektriny a tepla spaľovaním plynu vyrobeného termochemickou konverziou s max. elektrickým výkonom do 500 kW; 13) investície na budovanie zariadení na energetické využitie odpadovej drevnej biomasy na výrobu tepla a vykurovanie s max. tepelným výkonom do 500 kW; 14) investície na budovanie zariadení na energetické využitie solárnej energie s max. výkonom 250 kW; 15) investície na budovanie zariadení na energetické využitie veternej energie s max. výkonom 250 kW; 16) investície na budovanie zariadení na energetické využitie vodnej energie s max. výkonom 250 kW. <p>Činnosti spojené s využívaním OZE prispievajú k fokusovej oblasti 5C.</p> <p>Podrobná špecifikácia oprávnených činností bude stanovená v jednotlivých výzvach na predkladanie ŽoNFP. V zmysle PRV 2014 – 2020, kapitola 8.2.6.3.2</p>			
Finančný plán	Región	Spolu	EÚ + ŠR	VZ
	MR	333 333,33	150 000,00	183 333,33
	VR	0,00	0,00	0,00
	Spolu	333 333,33	150 000,00	183 333,33

Názov opatrenia	Opatrenie 1.1.1 – Podpora na investície do vytvárania, zlepšovania alebo rozširovania všetkých druhov infraštruktúr malých rozmerov vrátane investícií do energie z obnoviteľných zdrojov a úspor energie
------------------------	------------------------------------------------------------------------------------------------------------------------------------------------------------------------------------------------------------------

Priradenie k fokusovej oblasti PRV	6B, 6A			
Rozsah a oprávnené činnosti	<ul style="list-style-type: none"> výstavba, rekonštrukcia, modernizácia, dostavba kanalizácie, vodovodu, alebo čistiarne odpadových vôd; výstavba a rekonštrukcia miestnych komunikácií, lávok, mostov, chodníkov a záchytných parkovísk, autobusových zastávok, výstavba, rekonštrukcia a údržba odvodňovacích kanálov, prehĺbovanie existujúcich obecných studní. V prípade investícií do miestnych komunikácií, tie budú umožnené len v malom rozsahu a za predpokladu, že prispievajú k oživeniu znevýhodnenej vidieckej oblasti, kde môže zlepšiť prepojenie medzi vidieckymi oblasťami a širšou dopravnou sieťou, príp. budú prispievať k miestnemu ekonomickému rozvoju (napr. k rozvoju vidieckeho cestovného ruchu a pod.); zlepšenie vzhľadu obcí – úprava a tvorba verejných priestranstiev, námestí, parkov a pod. <p>Podrobná špecifikácia oprávnených činností bude stanovená v jednotlivých výzvach na predkladanie ŽoNFP. V zmysle PRV 2014 – 2020, kapitola 8.2.6.3.2</p>			
Finančný plán	Región	Spolu	EÚ + ŠR	VZ
	MR	75 000,00	75 000,00	0,00
	VR	0,00	0,00	0,00
	Spolu	75 000,00	75 000,00	0,00

Názov opatrenia	Opatrenie č. 1.2.1 – Podpora na investície do vytvárania, zlepšovania alebo rozširovania miestnych základných služieb pre vidiecke obyvateľstvo vrátane voľného času a kultúry a súvisiacej infraštruktúry			
Priradenie k fokusovej oblasti PRV	6B, 6A, 3A, 5C, P			
Rozsah a oprávnené činnosti	<ul style="list-style-type: none"> výstavba, rekonštrukcia, modernizácia, dostavba kanalizácie, vodovodu, alebo čistiarne odpadových vôd; výstavba a rekonštrukcia miestnych komunikácií, lávok, mostov, chodníkov a záchytných parkovísk, autobusových zastávok, výstavba, rekonštrukcia a údržba odvodňovacích kanálov, 			

	<p>prehlbovanie existujúcich obecných studní. V prípade investícií do miestnych komunikácií, tie budú umožnené len v malom rozsahu a za predpokladu, že prispievajú k oživeniu znevýhodnenej vidieckej oblasti, kde môže zlepšiť prepojenie medzi vidieckymi oblasťami a širšou dopravnou sieťou, príp. budú prispievať k miestnemu ekonomickému rozvoju (napr. k rozvoju vidieckeho cestovného ruchu a pod.);</p> <ul style="list-style-type: none"> • zlepšenie vzhľadu obcí – úprava a tvorba verejných priestranstiev, námestí, parkov a pod. <p>Podrobná špecifikácia oprávnených činností bude stanovená v jednotlivých výzvach na predkladanie ŽoNFP. V zmysle PRV 2014 – 2020, kapitola 8.2.6.3.2</p> <ul style="list-style-type: none"> • investície súvisiace s vytváraním podmienok pre trávenie voľného času vrátane príslušnej infraštruktúry – napr. výstavba/rekonštrukcia/modernizácia športovísk a detských ihrísk, amfiteátrov, investície do rekonštrukcie nevyužívaných objektov v obci pre komunitnú/spolkovú činnosť vrátane rekonštrukcie existujúcich kultúrnych domov; • zriadenie nových, pristavba, prestavba, rekonštrukcia a modernizácia existujúcich domov smútku vrátane ich okolia; • investície súvisiace so zvyšovaním kvality života obyvateľov – investície spojené s odstraňovaním malých tzv. divokých skládok odpadov resp. opusteného odpadu; • investície súvisiace so zvýšením bezpečnosti a prevencie proti vandalizmu na verejných priestoroch (montáž kamerových systémov a iných bezpečnostných prvkov); • investície súvisiace s vytváraním podmienok pre rozvoj podnikania – rekonštrukcie nevyužívaných objektov v obci pre podnikateľskú činnosť, výstavba/rekonštrukcia tržníc pre podporu predaja miestnych produktov a pod.; • investície do využívania OZE vrátane investícií spojenými s úsporou energie – len ako súčasť investícií do miestnych služieb; • investície súvisiace so zvýšením bezpečnosti t.j. nákup prídavných zariadení na komunálnu techniku na čistenie, údržbu zelene a zimnú údržbu ciest/miestnych komunikácií a chodníkov (malé zariadenia).
--	------------------------------------------------------------------------------------------------------------------------------------------------------------------------------------------------------------------------------------------------------------------------------------------------------------------------------------------------------------------------------------------------------------------------------------------------------------------------------------------------------------------------------------------------------------------------------------------------------------------------------------------------------------------------------------------------------------------------------------------------------------------------------------------------------------------------------------------------------------------------------------------------------------------------------------------------------------------------------------------------------------------------------------------------------------------------------------------------------------------------------------------------------------------------------------------------------------------------------------------------------------------------------------------------------------------------------------------------------------------------------------------------------------------------------------------------------------------------------------------------------------------------------------------------------------------------------------------------------------------------------------------------------------------------------------------------------------------------------------------------------------------------------------------------------------------------------------------------------------------------------------------------------------------------------------------------------------------------------------------------------------------------------------------------------------------------------------------------------------------------------------------------------------------------------------------------------------------

	Podrobná špecifikácia oprávnených činností bude stanovená v jednotlivých výzvach na predkladanie ŽoNFP. V zmysle PRV 2014 – 2020, kapitola 8.2.6.3.2			
Finančný plán	Región	Spolu	EÚ + ŠR	VZ
	MR	150 000,00	150 000,00	0,00
	VR	0,00	0,00	0,00
	Spolu	150 000,00	150 000,00	0,00

Názov opatrenia	Opatrenie č. 2.1.2 Podpora na investície do rekreačnej infraštruktúry, turistických informácií a do turistickej infraštruktúry malých rozmerov na verejné využitie (kód opatrenia PRV 7, podopatrenie 7.5)			
Priradenie k fokusovej oblasti PRV	6B, 6A			
Rozsah a oprávnené činnosti	<ul style="list-style-type: none"> investície, ktoré súvisia s vytvorením, udržiavaním, obnovou a skvalitňovaním turisticky zaujímavých objektov, bodov a miest vrátane príslušnej infraštruktúry – miestne kultúrne, historické, prírodné a iné objekty a zaujímavosti, zriadenie múzejných a galerijných zariadení a pod.; investície do rekreačnej infraštruktúry, turistických informácií a informačných tabúl v turistických lokalitách na verejné využitie, budovanie drobných obslužných zariadení pre turistov, informačné body, smerové tabule, KIOSKY a pod.; budovanie, rekonštrukcia náučných chodníkov, cykloturistických chodníkov, ich napojenie na náučné chodníky, budovanie doplnkovej infraštruktúry (odpočinkové miesta, prístrešky, stojany na bicykle a pod.), výstavba vyhladkových veží, budovanie, údržba a obnova cykloturistického značenia na existujúcich cykloturistických trasách a pod. <p>Podrobná špecifikácia oprávnených činností bude stanovená v jednotlivých výzvach na predkladanie ŽoNFP. V zmysle PRV 2014 – 2020, kapitola 8.2.6.3.2</p>			
Finančný plán	Región	Spolu	EÚ + ŠR	VZ
	MR	75 000,00	75 000,00	0,00
	VR	0,00	0,00	0,00
	Spolu	75 000,00	75 000,00	0,00

Názov opatrenia	Opatrenie 4.2.1 - Podpora na oživenie a animácie MAS
------------------------	-------------------------------------------------------------

Priradenie k fokusovej oblasti PRV	Prioritne: 6B			
Rozsah a oprávnené činnosti	Podpora v rámci operácie bude poskytovaná na náklady v súvislosti s oživovaním stratégie miestneho rozvoja, t.j. propagácia stratégie a informovanosť o dotknutom území schválených miestnych akčných skupín.			
Finančný plán	Región	Spolu	EÚ + ŠR	VZ
	MR	27 500,00	27 500,00	0,00
	VR	0,00	0,00	0,00
	Spolu	27 500,00	27 500,00	0,00

Tabuľka č. 4. Z: Opatrenie IROP – akčný plán pre dodatočnú výkonnostnú alokáciu

Názov opatrenia	Opatrenie č. 3.1.1 - Podpora existujúcich mikro a malých podnikov, samostatne zárobkovo činných osôb, družstiev a zakladanie nových mikro a malých podnikov, samostatne zárobkovo činných osôb, družstiev			
Priradenie k ŠC IROP	5.1.1 – Zvýšenie zamestnanosti na miestnej úrovni podporou podnikania a inovácií			
Rozsah a oprávnené činnosti	Zakladanie nových a podpora existujúcich mikro a malých podnikov, samostatne zárobkovo činných osôb, družstiev. a) obstaranie hmotného majetku pre účely tvorby pracovných miest b) nutné stavebnotechnické úpravy budov spojené s umiestnením obstaranej technológie a/alebo s poskytovaním nových služieb c) podpora marketingových aktivít podpora miestnych produkčno-spotrebiteľských reťazcov, sieťovanie na úrovni miestnej ekonomiky a výmena skúseností			
Finančný plán	Región	Spolu	EÚ + ŠR	VZ
	MR	454 545,55	250 000,00	204 545,45
	VR	0,00	0,00	0,00
	Spolu	454 545,55	250 000,00	204 545,45

Názov opatrenia	Opatrenia č. 1.3.1 - Rozvoj základnej infraštruktúry v oblastiach – sociálne služby a komunitné služby			
Priradenie k fokusovej oblasti PRV	5.1.2 – Zvýšenie udržateľných vzťahov medzi vidieckymi rozvojovými centrami a ich zázemím vo verejných službách a vo verejných infraštruktúrach			
Rozsah a oprávnené činnosti	<ul style="list-style-type: none"> ○ vybudovanie, modernizácia odborných učební, laboratórií, jazykových učební ZŠ ○ skvalitnenie a rozšírenie kapacít predškolských zariadení 			
Finančný plán	Región	Spolu	EÚ + ŠR	VZ
	MR	94 736,84	90 000,00	4 736,84

	VR	0,00	0,00	0,00
	Spolu	94 736,84	90 000,00	4 736,84

Názov opatrenia	Opatrenie 4.1.1 - Financovanie prevádzkových nákladov MAS 11 PLUS spojených s riadením uskutočňovania stratégie CLLD			
Priradenie k fokusovej oblasti PRV	5.1.1 – Zvýšenie zamestnanosti na miestnej úrovni podporou podnikania a inovácií			
Rozsah a oprávnené činnosti	<p>A) personálne a administratívne náklady MAS (prevádzkové, osobné, poistenie)</p> <p>B) vzdelávanie zamestnancov a členov MAS (školenia, konferencie, semináre, workshopy a pod., okrem školení pre predkladateľov projektov), ktorí sa podieľajú na príprave a vykonávaní stratégie CLLD</p> <p>C) náklady na publicitu a sieťovanie: účasť zamestnancov a členov MAS na stretnutiach s inými MAS, vrátane zasadaní národných a európskych sietí, ako aj poplatky za členstvo v regionálnych, národných alebo európskych sieťach MAS</p> <p>D) finančné náklady (napr. bankové poplatky)</p> <p>E) náklady vynaložené na monitorovanie, hodnotenie a aktualizáciu stratégií CLLD (na úrovni MAS)</p> <p>V súlade s pravidlami IROP a definíciou oprávnených činností, aktivít a výdavkov pre špecifický cieľ 5.1.1 - Zvýšenie zamestnanosti na miestnej úrovni podporou podnikania a inovácií a oprávnenú aktivitu - financovanie prevádzkových nákladov MAS spojených s riadením uskutočňovania stratégií CLLD.</p>			
Finančný plán	Región	Spolu	EÚ + ŠR	VZ
	MR	134 210,53	127 500,00	6 710,53
	VR	0,00	0,00	0,00
	Spolu	134 210,53	127 500,00	6 710,53

Hodnotiaca otázka B.3 Riadiaci a implementačný proces

Implementačné procesy v rámci Stratégie CLLD MAS 11 PLUS je popísaný v súlade s riadiacimi dokumentmi PRV SR 2014 – 2020 prostredníctvom odkazov na relevantnú

dokumentáciu, ako aj priamym opisom. Súhrn daných procesov zahŕňa minimálne požadované prvky: postupy vyhlásenia výzvy MAS, postupy hodnotenia projektových zámerov/ŽoNFP/ŽoPr a postupy výberu projektových zámerov/ŽoNFP/ŽoPr.

Akčný plán v rámci každého plánovaného opatrenia/podopatrenia obsahuje minimálne údaje v zmysle Prílohy č. 1 k príručke: Metodický pokyn na spracovanie stratégie CLLD.

Výberom opatrení na základe cieľov Stratégie CLLD MAS 11 PLUS a identifikovaných potrieb sa zabezpečilo vzájomné prepojenie analytického, strategického, implementačného rámca Stratégie CLLD MAS 11 PLUS v súlade s intervenčnou logikou a podmienkami podpory.

5.3. Monitorovanie a hodnotenie stratégie CLLD

Monitorovanie a hodnotenie je potrebné na posúdenie, či sú napĺňané ciele stratégie CLLD MAS 11 PLUS. Pre potreby hodnotenia a monitorovania bol odborným tímom zostavený hodnotiaci a monitorovací rámec, ktorý umožní už na začiatku zväžiť realnosť cieľov a opatrení. Treba si uvedomiť, že ide o integrovanú multifondovú stratégiu, ktorej implementácia zahŕňa opatrenia PRV SR 2014 – 2020 a IROP 2014 – 2020, pričom výstupy sa budú merať na úrovni jednotlivých programov. Pri sledovaní dopadov a výsledkov sa bude zohľadňovať aj projektový výstup mimo podporu prostredníctvom stratégie CLLD. Proces monitorovania a hodnotenia stratégie CLLD MAS 11 PLUS vychádza z ustanovení kapitoly 10 Systému riadenia CLLD v platom znení.

V rámci monitorovania a hodnotenia stratégie CLLD MAS 11 PLUS sa budú sledovať ukazovatele v nasledovných oblastiach podpory:

- **PRV SR 2014 – 2020:**
 - úroveň programu: povinné ukazovatele stanovené RO pre PRV,
 - úroveň fokusových oblastí: povinné ukazovatele stanovené RO pre PRV.
- **IROP:**
 - úroveň programu: povinné ukazovatele stanovené RO pre IROP,
 - úroveň špecifických cieľov: povinné ukazovatele stanovené RO pre IROP.
- **Dodatočné (vlastné) ukazovatele MAS:**

- ukazovatele priorít,
- ukazovatele špecifických cieľov/fokusových oblastí,
- ukazovatele opatrení/podopatrení.
- **sebahodnotenie MAS v oblastiach:**
 - implementácie stratégie CLLD vrátane 7 kľúčových znakov LEADER,
 - implementačného procesu,
 - riadiaceho procesu,

5.3.1. Opis monitorovania a hodnotenia stratégie CLLD

Hodnotiaci a monitorovací rámec bude slúžiť ako nástroj priebežného hodnotenia implementácie stratégie pre výkonný orgán – Radu združenia, monitorovací výbor a najvyšší orgán – Valné zhromaždenie a ako nástroj prípadných zmien, ktoré vyššie uvedené orgány môžu navrhnúť a prijať, ak implementácia nebude sledovať vytýčené ciele. Vyhodnocovanie stratégie sa bude vykonávať v polovici implementácie stratégie CLLD (v roku 2020, najneskôr do 30. 06. 2020) s cieľom posúdiť výstupy a výsledky intervencie. Strednodobé hodnotenie (tzv. mid-term) sa predkladá spolu so „Správou o implementácií stratégie CLLD“, pričom výsledok posúdenia a hodnotenia bude mať vplyv na jej aktualizáciu. Predmetom záverečného hodnotenia (tzv. ex-post) je zhodnotenie celkovej účinnosti a efektívnosti vynaložených finančných prostriedkov EPFRV a EFRR prostredníctvom vyhodnotenia monitorovacích ukazovateľov s ohľadom na ich prínos pre naplnenie cieľov stratégie CLLD a prínos pre územie MAS.

Hodnotenie stratégie v zmysle podmienok a ustanovení kapitoly 10 Monitorovanie a hodnotenie, Systému riadenia CLLD v platnom vykonáva **nezávislý hodnotiteľ**.

Združenie v prípade získania štatútu MAS bude mať povinnosť vypracovávať ročne **Správu o implementácií stratégie CLLD** vždy k 31.3. roka n+1 v zmysle vzoru, ktorý zverejní gestor CLLD. Základnými zdrojmi údajov do Správy o implementácií stratégie CLLD sú: údaje z ITMS 2014+ (relevantné pre projekty IROP), monitorovacie správy realizovaných projektov v rámci implementácie stratégie CLLD, administratívne údaje ako sú napr. súbory informácií, štatistiky a pod.

V zmysle Systému riadenia CLLD bude povinnosťou združenia poskytnúť riadiacim orgánom, NSRV a/alebo určeným hodnotiteľom alebo iným subjektom povereným výkonom týchto funkcií v jeho mene všetky informácie potrebné na monitorovanie a hodnotenie programu. Okrem toho bude združenie vykonávať vlastné hodnotenie a monitorovanie miestnej rozvojovej stratégie CLLD.

Prijímateľ projektov v rámci implementácie stratégie CLLD je povinný predkladať kópiu monitorovacích správ a kópiu záverečnej ŽoP na príslušnú MAS.

RO pre PRV a/alebo PPA môžu požadovať aj po ukončení realizácie projektu predloženie dodatočných informácií o projekte pre účely monitorovania. Pre účely hodnotenia môže byť prijímateľ vyzvaný nezávislým hodnotiteľom na predloženie dodatočných informácií nevyhnutných pre hodnotenie programu (výberová vzorka).

Zber monitorovacích ukazovateľov na úrovni projektov sa zabezpečuje hlavne prostredníctvom ŽoNFP a monitorovacích správ. Časť ukazovateľov sa získava aj administratívnym spôsobom, ako napr. celkové verejné výdavky, alebo počty podporených operácií.

Formuláre monitorovacích správ v rámci PRV SR 2014 – 2020 pre jednotlivé opatrenia zverejní PPA na svojom webovom sídle, pričom presný spôsob predkladania správ bude špecifikovaný v príručke pre prijímateľa. Nedosiahnutie plánovanej hodnoty monitorovacích ukazovateľov pri preukázaní externého vplyvu nemusí byť spojené s finančnou sankciou vo vzťahu k prijímateľovi.

Postupy sebahodnotenia jednotlivých orgánov MAS a činnosti MAS

Jednotlivé orgány Miestnej akčnej skupiny 11 PLUS budú pravidelne vyhodnocovať inštitucionálne zabezpečenie implementácie stratégie CLLD, a to konkrétne procesom sebahodnotenia v rámci ktorého sa hodnotí:

- Funkčnosť existujúcej organizačnej štruktúry MAS
- Funkčnosť manažmentu MAS
- Flexibilitu, účinnosť a oprávnenosť rozhodovacích postupov o stratégii a projektoch
- Schopnosť MAS zabezpečiť implementáciu stratégie a projektov
- Schopnosť MAS zabezpečiť monitoring a hodnotenie projektov
- Implementácia stratégie CLLD vrátane 7 kľúčových znakov LEADER,
- Funkčnosť implementačného procesu,
- Funkčnosť riadiaceho procesu,
- Funkčnosť propagácie a vzdelávania členov MAS.

Všetky vyššie uvedené otázky budú na začiatku každého roku prerokované. Kontrolu sebahodnotenia hore uvedených orgánov vykoná kontrolný orgán MAS a monitorovací výbor. V prípade odpovedi „nie“ príslušný orgán prerokuje danú oblasť a na základe toho vykoná potrebné opatrenia na odstránenie problému.

Základom sebahodnotenia implementácie stratégie je pravidelné (minimálne raz za rok) číselné vyhodnocovanie vyššie uvedených ukazovateľov monitorovania a hodnotenia v zmysle interných smerníc a pravidiel.

Ukazovatele sebahodnotenia MAS

Implementácia stratégie CLLD vrátane 7 kľúčových znakov LEADER			
Názov ukazovateľa	Merná jednotka	Východiskový stav	Cieľová hodnota
Rozloha súvislého územia	M2	0	244,14
Implementácia stratégie CLLD na základe jej tvorby prístupom zdola nahor	počet	0	1
Fungujúca MAS	počet	0	1
Počet aplikovaných inovácií	počet	0	2
Počet nových poznatkov a skúseností na základe vytvárania sietí	počet	0	2
Počet realizovaných projektov na báze spolupráce	počet	0	2
Implementačný proces			
Názov ukazovateľa	Merná jednotka	Východiskový stav	Cieľová hodnota
Počet zasadnutí výkonného orgánu	počet	0	-
Počet zasadnutí monitorovacieho výboru	počet	0	-
Počet zasadnutí výberovej komisie	počet	0	-
Riadiaci proces			
Názov ukazovateľa	Merná jednotka	Východiskový stav	Cieľová hodnota
Funkčnosť a flexibilita orgánov OZ	%	0	85
Počet rokovaní najvyššieho orgánu	počet	0	6
Počet rokovaní kontrolného orgánu	počet	0	6

Propagácia a vzdelávania členov MAS			
Názov ukazovateľa	Merná jednotka	Východiskový stav	Cieľová hodnota
Počet propagačných podujatí	počet	0	5
Počet účastníkov, ktorí úspešne dokončili vzdelávaciu aktivitu	počet	0	10

Riziká nenaplnenia stanovených monitorovacích indikátorov sú dostatočne známe a združenie ako žiadateľ je si vedomé svojich povinností v oblasti získania podpory z EPFRV a EFRR. Z Finančného hľadiska sa ako najväčšie riziko javí zabezpečenie dostatočnej finančnej likvidity na prefinancovanie kancelárie združenia a financovanie neoprávnených výdavkov. Zodpovednosť v tomto smere má štatutárny orgán OZ, výkonný orgán združenia spolu s kanceláriou MAS, ktoré zabezpečia dostatok finančných prostriedkov z členských príspevkov, resp. z iných zdrojov v zmysle Stanov OZ, článok XIV, bod 3.

Procesné riziká pozostávajú najmä z častých zmien Systému riadenia CLLD a príslušnej legislatívy. Časté zmeny predmetných dokumentov a zákonov (napr. zákon o VO) prinášajú neúmernú záťaž na kanceláriu MAS a predsedu OZ, ktorí predmetné zmeny musia naštudovať a zapracovať do interných vykonávacích predpisov, stanov a Stratégie CLLD MAS 11 PLUS.

Ľudské zdroje sú najrizikovejším faktorom v projektovom manažmente. Zodpovedný výber projektového manažéra a zároveň manažéra kancelárie MAS je v zmysle stanov Výkonný orgán združenia na čele s predsedom OZ. Predmetné výberové konanie bude vykonané v súlade s podmienkami výzvy 21/PRV/2017 v spolupráci s odborníkmi v oblasti rozvoja vidieka a projektového manažmentu. Štatutárny zástupca OZ má dlhoročné skúsenosti s činnosťou MAS ako aj s riadením obce, pričom aj jednotliví členovia MAS sú aktívny v spoločných činnostiach.

Proces hodnotenia multiplikačných efektov Stratégie CLLD MAS 11 PLUS bude prebiehať súbežne s procesom monitorovania a hodnotenia stratégie – konkrétne monitoring a hodnotenie realizácie projektov, ich dopad na socio-ekonomické činnosti v regióne, ako aj prostredníctvom príkladov dobrej praxe a procesov sebahodnotenia MAS (napr. činnosť manažmentu v procese realizácie a diseminácie výsledkov stratégie).

5.3.2. Monitorovacie ukazovatele

Miestna akčná skupina 11 PLUS si stanovila na preukazovanie napĺňania cieľov implementácie stratégie CLLD MAS 11 PLUS jasne merateľné ukazovatele pre výstupy. Monitorovacie ukazovatele sú stanovené nasledovne:

- povinné ukazovatele v súvislosti s IROP a PRV – úroveň programu
- povinné ukazovatele v súvislosti s IROP a PRV – úroveň špecifických cieľov IROP a fokusových oblastí PRV
- vlastné ukazovatele

Tabuľka č. 5: Povinné ukazovatele na úrovni programu – PRV SR 2014-2020

Názov cieľového ukazovateľa	Cieľová hodnota v roku 2023
Čistý počet obyvateľov, ktorý má prospech zo zlepšenia služieb	15 600
Počet obyvateľov podporenej MAS	26 485
Pracovné miesta vytvorené v podporovaných projektoch (LEADER/PRV) (oblasť zamerania 6B)	2

Tabuľka č. 6: Celkové verejné výdavky – PRV SR 2014-2020

Názov ukazovateľa výstupu	Cieľová hodnota v roku 2023
Celkové verejné výdavky (v EUR) – podpora na vykonávanie operácií v rámci stratégie CLLD (len časť z PRV)	520 000,00
Celkové verejné výdavky (v EUR) – podpora pri prevádzkových nákladoch a oživení - (len časť z PRV)	28 000,00

Tabuľka č. 7: Povinné ukazovatele na úrovni IROP 2014-2020

Názov ukazovateľa výstupu	Merná jednotka	Cieľová hodnota v roku 2023
Počet podporených podnikov	podnik	6
Zamestnanosť v podporených podnikoch	FTE	6
Počet podnikov, ktoré dostávajú podporu s cieľom predstaviť výrobky, ktoré sú pre firmu nové	podnik	6
Počet podnikov, ktoré dostávajú podporu s cieľom predstaviť výrobky, ktoré sú pre trh nové	podnik	0
Počet nových služieb a prvkov verejnej infraštruktúry	počet	2

Plánovaný počet vytvorených pracovných miest v rámci implementácie Stratégie CLLD MAS 11 PLUS je 8 (2 pracovné miesta PRV a 6 pracovných miest IROP).

Opatrenie 2.1.1 - Podpora na investície do vytvárania a rozvoja nepoľnohospodárskych činností

Fokusová oblasť 2A) Zlepšenie hospodárskeho výkonu všetkých poľnohospodárskych podnikov a uľahčenie reštrukturalizácie a modernizácie poľnohospodárskych podnikov, najmä na účely zvýšenia ich účasti na trhu, zamerania na trh a poľnohospodárskej diverzifikácie

Fokusová oblasť 5C) Uľahčenie dodávok a využívania obnoviteľných zdrojov energie, vedľajších produktov, odpadov, zvyškov a iných nepotravinových surovín na účely bioekonomiky;

Fokusová oblasť 6A) Uľahčenie diverzifikácie, zakladania a rozvoja malých podnikov ako aj vytvárania pracovných miest

Fokusová oblasť 6B) Podpora miestneho rozvoja vo vidieckych oblastiach

Názov opatrenia	Názov ukazovateľa	Hodnota
M06 – Rozvoj poľnohospodárskych podnikov a podnikateľskej činnosti (článok 19)	Počet podporených poľnohospodárskych podnikov/prijemcov (celkom)	2
M06 – Rozvoj poľnohospodárskych podnikov a podnikateľskej činnosti (článok 19)	Počet novovytvorených pracovných miest projektom prepočítaný na ekvivalent plného pracovného úväzku celkom ¹²	2
M06 – Rozvoj poľnohospodárskych podnikov a podnikateľskej činnosti (článok 19)	Celkové investície (v EUR) (verejné + súkromné)	322 222,22

12

(Novovytvorené pracovné miesta - Ide o pracovné miesta, ktoré vznikli výlučne vplyvom projektu a viažu sa na daný projekt. Ide o vytvorené pracovné miesta uzatvorením pracovných zmlúv, netýka sa udržaných pracovných miest. Pri skrátených pracovných úväzkoch ide o ekvivalenty plných pracovných úväzkov, napr. ak v podniku bolo počas celého roka zamestnaných 10 pracovníkov a 2 pracovníci boli zamestnaní len na 3 mesiace, tak EPM = $((10 \times 12) + (2 \times 3)) / 12 = 10,5$.)

M06 – Rozvoj poľnohospodárskych podnikov a podnikateľskej činnosti (článok 19)	Celkové verejné výdavky	145 000,00
--------------------------------------------------------------------------------	-------------------------	-------------------

Opatrenie 1.1.1 – Podpora na investície do vytvárania, zlepšovania alebo rozširovania všetkých druhov infraštruktúr malých rozmerov vrátane investícií do energie z obnoviteľných zdrojov a úspor energie

a

Opatrenie č. 1.2.1 – Podpora na investície do vytvárania, zlepšovania alebo rozširovania miestnych základných služieb pre vidiecke obyvateľstvo vrátane voľného času a kultúry a súvisiacej infraštruktúry

Fokusová oblasť 5C) Uľahčenie dodávok a využívania obnoviteľných zdrojov energie, vedľajších produktov, odpadov, zvyškov a iných nepotravinových surovín na účely bioekonomiky;

Fokusová oblasť 6A) Uľahčenie diverzifikácie, zakladania a rozvoja malých podnikov ako aj vytvárania pracovných miest

Fokusová oblasť 6B) Podpora miestneho rozvoja vo vidieckych oblastiach

Fokusová oblasť 3A) Zvýšenie konkurencieschopnosti prvovýrobcov prostredníctvom ich lepšej integrácie do poľnohospodársko-potravinového reťazca pomocou systémov kvality, pridávania hodnoty poľnohospodárskym produktom, propagácie na miestnych trhoch a v krátkych dodávateľských reťazcoch, skupín a organizácií výrobcov a medziodvetvových organizácií

Fokusová oblasť P4) Obnova, zachovanie a posilnenie ekosystémov závislých od poľnohospodárstva a lesného hospodárstva.

Názov opatrenia	Názov ukazovateľa	Hodnota
M07 – Základné služby a obnova dedín vo vidieckych oblastiach (článok 20)	Počet podporených činností/operácií (1.1.1)	6
M07 – Základné služby a obnova dedín vo vidieckych oblastiach (článok 20)	Počet podporených činností/operácií (1.2.1)	3
M07 – Základné služby a obnova dedín vo vidieckych oblastiach (článok 20)	Počet obyvateľov, ktorí majú prospech zo zlepšenia služieb/infraštruktúry (IT alebo iných) (1.1.1; 1.2.1)	15 600

M07 – Základné služby a obnova dedín vo vidieckych oblastiach (článok 20)	Celkové verejné výdavky (v EUR) 7.2	265 000,00
M07 – Základné služby a obnova dedín vo vidieckych oblastiach (článok 20)	Celkové verejné výdavky (v EUR) 7.4	110 000,00
M19 – Podpora na miestny rozvoj v rámci iniciatívy LEADER (MRVK – miestny rozvoj vedený komunitou) (článok 35 nariadenia (EÚ) č. 1303/2013)	Počet vybraných MAS	1
M19 – Podpora na miestny rozvoj v rámci iniciatívy LEADER (MRVK – miestny rozvoj vedený komunitou) (článok 35 nariadenia (EÚ) č. 1303/2013)	Počet obyvateľov, ktorých pokrývajú miestne akčné skupiny	26 485
M19 – Podpora na miestny rozvoj v rámci iniciatívy LEADER (MRVK – miestny rozvoj vedený komunitou) (článok 35 nariadenia (EÚ) č. 1303/2013)	Celkové verejné výdavky (v EUR) – podpora pri prevádzkových nákladoch a oživení (19.4)	28 000,00

Vlastné ukazovatele

Ukazovatele pre opatrenia z IROP

Názov opatrenia	Merná jednotka	Hodnota
Počet podnikov, ktoré dostávajú podporu s cieľom predstaviť výrobky a služby, ktoré sú pre územie MAS nové	počet	2
Počet zrekonštruovaných autobusových zastávok a prvkov zvýšenia bezpečnosti dopravy	počet	2

Ukazovatele pre opatrenia z PRV

Názov opatrenia	Merná jednotka	Cieľová Hodnota
Počet novovytvorených pracovných miest projektom prepočítaný na ekvivalent plného pracovného úväzku celkom ¹³	počet	2
Počet podporených činností/operácií	počet	2
Zrealizované investície	počet	4
Zrealizované investície	počet	3

13 (Novovytvorené pracovné miesta - Ide o pracovné miesta, ktoré vznikli výlučne vplyvom projektu a viažu sa na daný projekt. Ide o vytvorené pracovné miesta uzatvorením pracovných zmlúv, netýka sa udržaných pracovných miest. Pri skrátených pracovných úväzkoch ide o ekvivalenty plných pracovných úväzkov, napr. ak v podniku bolo počas celého roka zamestnaných 10 pracovníkov a 2 pracovníci boli zamestnaní len na 3 mesiace, tak EPM = ((10 x12)+(2x3))/12 = 10,5.)

V zmysle prílohy č. 3 Merateľné ukazovatele PRV SR 2014 – 2020 budú v rámci monitorovacích správ projektov sledované aj všetky ostatné relevantné ukazovatele v zmysle tejto prílohy.

Hodnotiaca otázka B.4 Monitorovanie a hodnotenie stratégie

*Stratégia CLLD MAS 11 PLUS definuje všetky povinné monitorovacie ukazovatele PRV SR 2014 – 2020 a IROP v zmysle Prílohy č. 1 Metodický pokyn na spracovanie stratégie CLLD a monitorovacie ukazovatele identifikovaného špecifického cieľa IROP a fokusovej oblasti PRV – **pozri kapitola 5.3 Monitorovanie a hodnotenie stratégie CLLD.***

*Stratégia CLLD MAS 11 PLUS identifikuje možné riziká implementácie stratégie CLLD (z hľadiska finančného, procesného a ľudských zdrojov) a popis opatrení na ich elimináciu vrátane zodpovedných subjektov - **pozri kapitola 5.3 Monitorovanie a hodnotenie stratégie CLLD.***

*Hodnotiaci rámec Stratégie CLLD MAS 11 PLUS je vypracovaný (plán, druhy a postupy hodnotenia stratégie CLLD, spôsob zapracovania výsledkov hodnotenia do stratégie CLLD) vrátane siedmich kľúčových znakov LEADER v zmysle kapitoly 10. Systém riadenia CLLD - **pozri kapitola 5.3 Monitorovanie a hodnotenie stratégie CLLD.***

Miestna akčná skupina 11 PLUS stanovila postupy sebahodnotenia MAS vrátane popisu spôsobov overovania, frekvencie a získavania monitorovacích ukazovateľov v nasledovných oblastiach:

- *implementácia stratégie CLLD vrátane 7 kľúčových znakov LEADER,*
- *implementačný proces*
- *riadiaci proces*
- *propagácia a vzdelávanie členov MAS - **pozri kapitola 5.3 Monitorovanie a hodnotenie stratégie CLLD.***

6. Finančný rámec

6.1. Financovanie stratégie CLLD

Celkový rozpočet na stratégiu CLLD z PRV a IROP pre základnú alokáciu je vo výške 1 055 000,00 EUR. Z týchto zdrojov na financovanie operácií v rámci stratégie CLLD sú naplánované finančné prostriedky vo výške 880 000,00 EUR a na financovanie chod MAS a animácií je 175 000,00 EUR.

Vlastné zdroje MAS budú vo výške 7 736,84 EUR a vlastné zdroje oprávnených žiadateľov na operácie stratégie CLLD budú v predpokladanej výške 433 571,50¹⁴ EUR.

14

Vlastné a iné zdroje v rámci Stratégie miestneho rozvoja vedeného komunitou/Stratégie CLLD Miestnej akčnej skupiny MAS 11 PLUS sa môžu znížiť / zvýšiť v súlade s riadiacimi dokumentami CLLD, na základe ustanovení, definovaných v Kapitole 5.2 Akčný plán, bod. Intenzita pomoci - možnosť zvýšenia /

Celkové zdroje, ktoré pôjdu na financovanie základnej alokácie stratégie CLLD pre MAS 11 PLUS, budú vo výške 1 488 571,50 EUR.

Na základe analýzy a rozhodnutia orgánov Miestnej akčnej skupiny 11 PLUS bol finančný rámec základnej alokácie Stratégie miestneho rozvoja vedeného komunitou/Stratégie CLLD Miestnej akčnej skupiny MAS 11 PLUS stanovený v hodnote 1 055 000,00 EUR.

Tabuľka č. 8: Celkové zdroje pre MAS z PRV a IROP

	SPOLU EUR
Celkové zdroje z PRV (EPFRV) a IROP (EFRR) (maximálny limit podľa vzorca pre MAS v súlade s kapitolou 6.4 Systému riadenia CLLD), z toho:	1 055 000,00
Operácie v rámci implementácie stratégie CLLD	880 000,00
Chod MAS a animácie	175 000,00

Tabuľka č. 9: Celkové zdroje pre MAS z PRV a IROP rozdelené podľa fondov

	Fond	Typ regiónu	Spolu v EUR
Celkové zdroje z PRV (EPFRV) a IROP (EFRR) (maximálny limit podľa vzorca pre MAS v súlade s kapitolou 6.4 Systému riadenia CLLD), z toho:	EPFRV	MR	1 055 000,00
	EFRR	VR	-
Operácie v rámci implementácie stratégie CLLD	EPFRV	MR	880 000,00
	EFRR	VR	-

zniženia základnej miery intenzity pomoci na základe veľkosti podniku (žiadateľa), resp. schválením schém pomoci de minimis pre prijímateľov vykonávajúcich hospodársku činnosť v rámci IROP a pod.

Chod MAS	EFRR	MR	147 000,00
		VR	-
Animácie	EPFRV	MR	28 000,00
		VR	

Pozn.: Financovanie chodu MAS vrátane animácií musí byť v súlade s kapitolou 6.2 Systému riadenia CLLD.

Pozn.: Financovanie chodu MAS vrátane animácií musí byť v súlade s kapitolou 6.2 Systému riadenia CLLD.

Tabuľka č. 10: Rozdelenie zdrojov na jednotlivé typy výdavkov v rámci príslušných programov

	Región	PRV	IROP	SPOLU									
		EPFRV	ŠR	VZ	spolu	EFRR	ŠR	VZ	spolu	fondy	ŠR	VZ	spolu
operácie v rámci stratégie CLLD	MR	390 000,00	130 000,00	177 222,22	697 222,22	360 000,00	0,00	248 612,44	608 612,44	750 000,00	130 000,00	425 834,66	1 305 834,66
	VR	-	-	-	-	-	-	-	-	-	-	-	-
chod MAS	MR	-	-	-	-	147 000,00	0,00	7 736,84	154 736,84	147 000,00	0,00	7 736,84	154 736,84
	VR	-	-	-	-	-	-	-	-	-	-	-	-
animácie	MR	21 000,00	7 000,00	0,00	28 000,00	-	-	-	-	21 000,00	7 000,00	0,00	28 000,00
	VR	-	-	-	-	-	-	-	-	-	-	-	-
SPOLU	MR	411 000,00	137 000,00	177 222,22	725 222,22	507 000,00	0,00	256 349,28	763 349,28	918 000,00	137 000,00	433 571,50	1 488 571,50
	VR	-	-	-	-	-	-	-	-	-	-	-	-
	Spolu	411 000,00	137 000,00	177 222,22	725 222,22	507 000,00	0,00	256 349,28	763 349,28	918 000,00	137 000,00	433 571,50	1 488 571,50

Pozn. V tabuľkách č. 8, č. 9 alebo č. 10 sa započítavajú aj zdroje v rámci opatrenia 19.4 Podpora na prevádzkové náklady a oživenie

6.2. Finančný plán pre opatrenia

V tabuľke sa uvedie prehľad podľa opatrení stratégie CLLD, v členení podľa fondu (EPFRR/PRV, EFRR/IROP), kategórii regiónu a podľa zdrojov financovania v nadväznosti

na vyvážený pomer medzi fondmi vyplývajúci zo základnej alokácie v zmysle bodu 5.2, časť A.) Akčný plán pre základnú alokáciu MAS tohto metodického pokynu na spracovanie stratégie CLLD.

	Vyvážený pomer PRV:IROP
pre stratégie mimo BSK (menej rozvinutý región):	54 : 46
pre stratégie v rámci BSK (viac rozvinutý región):	75 : 25

Tabuľka č. 11: Sumárna tabuľka finančného plánu

Opatrenie stratégie CLLD	Fond	Región	Spolu	EÚ	ŠR	VZ	Iné
Opatrenie č. 1.1.1 Podpora na investície do vytvárania, zlepšovania alebo rozširovania všetkých druhov infraštruktúr malých rozmerov vrátane investícií do energie z obnoviteľných zdrojov a úspor energie (PRV, 7.2)	EPFRR	MR	265 000,00	198 750,00	66 250,00	0,00	-
		VR	-	-	-	-	-
Opatrenie č. 1.2.1 Podpora na investície do vytvárania, zlepšovania alebo rozširovania miestnych základných služieb pre vidiecke obyvateľstvo vrátane voľného času a kultúry a súvisiacej infraštruktúry (PRV, 7.4)	EPFRR	MR	110 000,00	82 500,00	27 500,00	0,00	-
		VR	-	-	-	-	-

Opatrenie č. 2.1.1 Podpora na investície do vytvárania a rozvoja nepoľnohospodárskych činností (PRV, 6.4)	EPFRR	MR	322 222,22	108 750,00	36 250,00	177 222,22	-
		VR	-	-	-	-	-
Opatrenie č. 2.1.3 Rozvoj základnej infraštruktúry v oblastiach – dopravné prepojenie a dostupnosť sídiel (IROP, 5.1.2)	EFRR	MR	63 157,89	60 000,00	0,00	3 157,89	-
		VR	-	-	-	-	-
Opatrenie č. 3.1.1 Podpora existujúcich mikro a malých podnikov, samostatne zárobkovo činných osôb, družstiev a zakladanie nových mikro a malých podnikov, samostatne zárobkovo činných osôb, družstiev (aktivita IROP).	EFRR	MR	545 454,55	300 000,00	0,00	245 454,55	-
		VR	-	-	-	-	-
Opatrenie 4.1.1 Financovanie prevádzkových nákladov MAS 11 PLUS spojených s riadením uskutočňovania stratégie CLLD	EFRR	MR	154 736,84	147 000,00	0,00	7 736,84	
		VR	-	-	-	-	
Opatrenie 4.2.1 Podpora na oživenie a animácie MAS	EPFRV	MR	28 000,00	21 000,00	7 000,00	0,00	
		VR					

Pozn.: V tabuľke č. 11 sa uvádzajú len opatrenia v rámci PRV a IROP

Tabuľka č. 12: Celkový pomer medzi fondmi na stratégiu

	PRV (EPFRV) : IROP (EFRR)
Stratégia CLLD mimo BSK (menej rozvinutý región):	59,09 % : 40,91 % 520 000 € : 360 000 €
Stratégia CLLD v rámci BSK (viac rozvinutý región):	-

Pozn.: V tabuľke č. 12 sa uvádzajú len zdroje za opatrenia v rámci PRV a IROP a bez zdrojov podopatrenia 19.4 Podpora na prevádzkové náklady a oživenie.

Tabuľka č. 13: Zameranie stratégie podľa sektorov

Názov opatrenia stratégie CLLD	Rozpočet na opatrenie	Oprávnený prijímateľ – verejný sektor (označiť „X“)	Oprávnený prijímateľ – neverejný sektor (označiť „X“)
Opatrenie č. 1.1.1 Podpora na investície do vytvárania, zlepšovania alebo rozširovania všetkých druhov infraštruktúr malých rozmerov vrátane investícií do energie z obnoviteľných zdrojov a úspor energie (PRV, 7.2)	265 000,00	X	
Opatrenie č. 1.2.1 Podpora na investície do vytvárania, zlepšovania alebo rozširovania miestnych základných služieb pre vidiecke obyvateľstvo vrátane voľného času a kultúry a súvisiacej infraštruktúry (PRV, 7.4)	110 000,00	X	
Opatrenie č. 2.1.1 Podpora na investície do vytvárania a rozvoja nepoľnohospodárskych činností (PRV, 6.4)	145 000,00		X

Opatrenie č. 2.1.3 Rozvoj základnej infraštruktúry v oblastiach – dopravné prepojenie a dostupnosť sídiel (IROP, 5.1.2)	60 000,00	X	
Opatrenie č. 3.1.1 Podpora existujúcich mikro a malých podnikov, samostatne zárobkovo činných osôb, družstiev a zakladanie nových mikro a malých podnikov, samostatne zárobkovo činných osôb, družstiev (aktivita IROP).	300 000,00		X
Celkový rozpočet podľa sektorov	----- -----	435 000,00	445 000,00
Percentuálny pomer zamerania stratégie	----- -----	49,43 %	50,57 %

Pozn.: Pomer medzi verejným a súkromným sektorom sa vypočíta na základe jednotlivých opatrení stratégie CLLD - rozpočet projektovaných aktivít z PRV a IROP (MAS ako žiadateľ podopatrenia 19.4 Podpora na prevádzkové náklady a oživenie sa nezapočítava k žiadnemu sektoru).

Hodnotiace kritérium B.5 Finančný rámec:

- *Miestna akčná skupina 11 PLUS vyplnila všetky povinné tabuľky v zmysle aktuálnych riadiacich a metodických dokumentov, v súlade so stanovenou štruktúrou Prílohy č. 1 k príručke: Metodický pokyn na spracovanie stratégie CLLD (formálne a vecne).*
- *Miestna akčná skupina 11 PLUS vyčlenila v rámci Stratégie miestneho rozvoja vedeného komunitou/Stratégie CLLD Miestnej akčnej skupiny MAS 11 PLUS na aktivity neverejného sektora v rámci finančného plánu aspoň 50 % z rozpočtu (PRV + IROP), konkrétne 50,57 % z rozpočtu*
- *Miestna akčná skupina 11 PLUS vypracovala Stratégiu miestneho rozvoja vedeného komunitou/Stratégiu CLLD Miestnej akčnej skupiny MAS 11 PLUS“ ako vyváženú, t.j. stratégia zahŕňa zdroje PRV a IROP vo vyváženom pomere s odchýlkou max. 6 percentuálnych bodov (menej rozvinutý región). V súlade s daným kritériom a odpoveďou na otázku č. 24 zo dňa 29. 05. 2017 je daný pomer 59,09 % : 40,91 % (PRV : IROP).*

7. Zhodnotenie prínosov stratégie CLLD, jej synergie a doplnkovosť

Stratégia CLLD MAS 11 PLUS bola vypracovaná v súlade so strategickými dokumentmi Slovenskej republiky, v súlade so zásadami strategického plánovania a programovania, so zapojením širokej verejnosti, využitím silných stránok regiónu, eliminácií slabých stránok a s cieľom využiť všetky dostupné príležitosti a potenciál územia MAS 11 PLUS.

7.1. Prínosy k zlepšovaniu ekonomického rozvoja územia

Stratégia CLLD MAS 11 PLUS prispieva k zlepšovaniu ekonomického prostredia a rozvoja podnikateľských aktivít v území pôsobnosti MAS. Miestni obyvatelia definovali v procese prípravy stratégie CLLD strategickú prioritu Podpora podnikania a zamestnanosti na území MAS, ktorá bola v rámci SWOT analýzy definovaná ako príležitosť pre ekonomický rozvoj mikroregiónu. V súlade so stanoveným špecifickým cieľom 3.1: Podpora existujúcich podnikateľských činností a zakladania nových podnikateľských subjektov boli vybrané podnikateľské opatrenia na realizáciu jednotlivých projektov v rámci stratégie CLLD.

Opatrenia z Programu rozvoja vidieka SR 2014 – 2020 vybrané na implementáciu v rámci stratégie CLLD reflektujú silné stránky územia MAS 11 PLUS. V rámci regiónu sú silné poľnohospodárske podniky a samostatne hospodáriaci roľníci, ktorí môžu využiť podporu z podopatrenia 6.4, ktoré rieši podporu malých a stredných podnikov vo vidieckej oblasti na diverzifikáciu svojich výrobných činností.

Opatrenie z IROP – špecifický cieľ 5.1.1 rieši podporu tvorby pracovných miest vo vidieckej oblasti a investície do DHM – nákup technológií, strojov a rekonštrukcie budov za účelom inovatívneho podnikania vo vidieku.

Všetky vybrané opatrenia do stratégie CLLD pre súkromný sektor sa zameriavajú na riešenie otázky zamestnanosti. V rámci bodovacích kritérií sú uprednostňované projekty, ktoré vytvoria väčší počet pracovných miest, pričom základnou podmienkou je zachovanie pôvodnej zamestnanosti v podniku.

Miestna akčná skupina 11 PLUS sa zaviazala vytvoriť v rámci stratégie CLLD 8 nových pracovných miest. Tento cieľ bol stanovený v zmysle metodiky SMART – špecifické, merateľné, dosiahnuteľné, realistické a časovo ohraničené. Celkovo 6 pracovných miest bude vytvorených zo zdrojov EFRR a 2 pracovné miesta z EPFRV, ktoré budú vytvorené za podmienok definovaných v príslušných strategických dokumentoch a v Metodickom pokyne na spracovanie stratégie CLLD.

Miestna akčná skupina 11 PLUS vyčlenila v rámci Stratégie CLLD MAS 11 PLUS na aktivity neverejného sektora v rámci finančného plánu aspoň 50 % z rozpočtu (PRV + IROP), konkrétne 50,57 % z rozpočtu za účelom tvorby pracovných miest na vidieku.

Územie MAS 11 PLUS je výnimočným územím s vysokým potenciálom rozvoja vidieckeho cestovného ruchu a agroturistiky. V regióne sa významne darí vinohradníctvu a poľnohospodárstvu. V minulosti vybudované penzióny a malé reštaurácie čerpajú zo silných stránok mikroregiónu – kvalitné produkty typické pre región, predovšetkým zelenina, ovocie a vína predurčujú región aj na rozvoj gastroturistiky.

7.2. Prínosy k napĺňaniu cieľov PRV

Program rozvoja vidieka SR 2014 – 2020 ako strategický dokument Slovenskej republiky v oblasti rozvoja vidieckej oblasti má stanovené 3 prierezové ciele:

- životné prostredie
- zmiernovanie zmeny klímy a adaptácie na ňu
- inovácie.

Všetky aktivity a projekty realizované prostredníctvom stratégie CLLD budú v súlade s podmienkami ochrany životného prostredia v 21. storočí. Vybrané opatrenia pomáhajú riešiť problematiku zmiernovania zmeny klímy a adaptácie na ňu – najmä opatrenia v rámci poľnohospodárskeho sektora, prípadne iných podnikateľských aktivít na vidieku. Verejná správa bude realizovať projekty, ktoré pomôžu znížiť energetickú náročnosť verejných budov spolu s využitím obnoviteľných zdrojov energie. Inovácie sú základným pilierom iniciatívy LEADER, pričom všetky aktivity by mali mať inovatívny a novátorský charakter. Je podstatné neustále inovovať pracovné postupy a činnosti vo vidieckej ekonomike z dôvodu ustavičného zvyšovania produktivity práce v národnom hospodárstve. Znižovaním hodnoty vstupov a maximalizáciou hodnoty výstupov sa dosiahne maximálny možný hospodársky efekt a efekt investícií sa niekoľko násobne zvýši (multiplikačný efekt). Najdôležitejším strategickým cieľom stratégie CLLD MAS 11 PLUS je posilnenie konkurencieschopnosti pôdohospodárskeho sektora (poľnohospodárstvo a potravinárstvo). Tieto sektory sú v rámci územia regiónu definované v SWOT analýze ako silné stránky a príležitosti rozvoja do budúcnosti. Konkurencieschopné poľnohospodárstvo a potravinárstvo prinesie pridanú hodnotu k ekonomickému rozvoju mikroregiónu, nové podnikateľské príležitosti, nové pracovné možnosti a zvýšenie príjmov miestneho obyvateľstva.

Súčasťou Stratégie CLLD je aj pomoc a zapojenie sa zraniteľných skupín obyvateľstva (marginalizované rómske komunity, dlhodobo nezamestnaní, telesne či zdravotne postihnutí, seniori či deti), ktoré nájdu množstvo aktivít v rámci stratégie CLLD, najmä v projektoch spolupráce. Akýkoľvek druh diskriminácie či nedodržania zásady rodovej rovnosti je prísne zakázané. ■

Podľa Atlasu Rómskej komunity Rómske obyvateľstvo sa nachádza v piatich obciach MAS 11 PLUS, a to za okres Trnava: Hrnčiarovce nad Parnou a Voderady a za okres Galanta: Pusté Úľany, Veľké Úľany a Veľký Grob. Spolupráca s ich vodcami „vajdami“ prináša svoje ovocie a zapájanie rómskych remeselníkov či folklórnych súborov do kultúrno–spoločenských aktivít znižuje napätie medzi majoritnou a minoritnou skupinou obyvateľstva a takýmto spôsobom sa obohacuje kultúrny život obyvateľov. Akákoľvek forma diskriminácie a sociálneho vylúčenia je neprípustná, prístup k rozhodovaniu o rozvoji územia pôsobnosti MAS 11 PLUS nemôže byť nikomu odopretý.

Dlhodobo nezamestnané osoby budú zapojené do implementácie stratégie CLLD prostredníctvom podnikateľských aktivít, prípadne projektov verejného sektora, kde v rámci jednotlivých aktivít môžu nájsť svoje uplatnenie – napr. práca v obecných službách, práca na farme a pod.

Telesne a zdravotne postihnutí budú čerpať výhody prostredníctvom projektov implementovaných verejným sektorom, ktoré musia spĺňať podmienku bezbariérovosti. Všetky aktivity v rámci zlepšenia vzdelávacieho procesu prostredníctvom IROP, či budovanie verejnej infraštruktúry z PRV (napr. detské či multifunkčné ihriská) budú prospešné pre ohrozenú skupinu detí.

Ako už bolo vyššie spomenuté, Program rozvoja vidieka SR 2014 – 2020 má definované prierezové ciele ochrany životného prostredia a predchádzanie zmenám klímy a prispôbenie sa na ne. Všetky aktivity a projekty v rámci stratégie CLLD musia byť šetrné k životnému prostrediu. Uvedený cieľ sa dosiahne spoluprácou s okresnými úradmi a ich odborními ochrany životného prostredia, ktoré budú posudzovať každú investičnú akciu. Ochrana životného prostredia a zastavenie vplyvov, ktoré pôsobia na zmenu klímy sú prioritami stratégie Európa 2020, z dôvodu zachovania kvalitného životného prostredia aj pre budúce generácie. Podnikateľské projekty podporujúce poľnohospodárstvo, potravinárstvo, podnikanie na vidieku v oblasti výroby a služieb budú prispievať k ochrane životného prostredia využitím moderných postupov a najnovších technológií. Inovácie sú základným

princípom metódy LEADER a aktivít CLLD. Vybrané opatrenia pomáhajú riešiť problematiku zmierňovania zmeny klímy a adaptácie na ňu – najmä opatrenia v rámci poľnohospodárskeho sektora, prípadne iných podnikateľských aktivít na vidieku. Verejná správa bude realizovať projekty, ktoré pomôžu znížiť energetickú náročnosť verejných budov spolu s využitím obnoviteľných zdrojov energie.

7.3. Prínosy k napĺňaniu cieľov IROP

Stratégia IROP spočíva v kombinácii a synergickom prepojení vhodne zvolených intervencií regionálneho a miestneho charakteru ako prostriedku posilnenia kvality života a regionálnej konkurencieschopnosti, s dopadom na vyvážený územný rozvoj.

Prioritná os 5 Miestny rozvoj vedený komunitou prispieva k tematickému cieľu č. 9 Podpora sociálneho začlenenia, boj proti chudobe a akejkoľvek diskriminácii. Projektové podpory v rámci uvedeného nástroja v IROP komplementárne prispievajú ku všetkým tematickým cieľom IROP:

- 1) nízkouhlíkové hospodárstvo
- 2) životné prostredie
- 3) doprava
- 4) podpora zamestnanosti
- 5) sociálna inklúzia
- 6) vzdelávanie.

Vybrané opatrenia z časti IROP prispievajú k plneniu aktivít špecifických cieľov IROP a to konkrétne:

- 5.1.1 Zvýšenie zamestnanosti na miestnej úrovni podporou podnikania a inovácií
- 5.1.2 Zlepšenie udržateľných vzťahov medzi vidieckymi rozvojovými centrami a ich zázemím vo verejných službách a vo verejných infraštruktúrach.

Podnikateľské aktivity sú zamerané najmä na tvorbu pracovných miest a podporu inovatívneho podnikania v členských obciach MAS 11 PLUS. Podpora predstavuje intervenciu do inovatívnej výroby ako aj k inovatívnym službám. Podpora verejného sektora smeruje hlavne k podpore prepojenia vidieckych sídel s mestom a dodatočne k podpore vzdelávania v rámci základných škôl, ako aj predškolských zariadení.

Synergické pôsobenie jednotlivých aktivít podpory v rámci PRV a IROP prispievajú multiplikačne k zvýšeniu kvality života na vidieku v území MAS 11 PLUS a taktiež k

zvýšeníu príjmov miestneho obyvateľstva. Týmto spôsobom sa stane územie pôsobnosti MAS 11 PLUS zaujímavým miestom pre život, kde nájdú miestni ľudia dostatok pracovných príležitostí a možností trávenia voľného času. Budovanie komunitných vzťahov medzi obyvateľmi v rámci pôsobnosti MAS je pridanou hodnotou činnosti združenia.

7.4. Synergie a doplnkovosť stratégie CLLD

Synergia je v rámci všeobecnej definície chápaná ako súčinnosť alebo spolupôsobenie síl, faktorov či prvkov následkom čoho je účinok, ktorý je vyšší než by bol súčet účinkov jednotlivých síl pôsobiacich osobitne (tzv. synergický efekt).

7.4.1. Popis iných stratégií, ktoré sa na danom území realizujú, resp. plánujú realizovať

Stratégia CLLD MAS 11 PLUS svojim zameraním a obsahom zodpovedá základným strategickým rámcom EÚ a SR. Plánované ciele, rozvojové priority a opatrenia stratégie CLLD MAS zvýšia kvalitu života obyvateľov MAS 11PLUS, preto je v súlade strategickým usmernením Spoločenstva, t. j. „Urobiť Európu a jej regióny atraktívnejším priestorom pre investíciu a prácu“. Stratégia CLLD MAS prispieva aj k plneniu Lisabonskej stratégie v oblastiach zameraných na ľudské zdroje a vzdelávanie, informačnú spoločnosť, podnikateľské prostredie, trvalo udržateľný rozvoj. Stratégia MAS prispieva svojim smerovaním k naplneniu kľúčových oblastí v najväčšej miere však v oblasti ľudských zdrojov a vzdelávania a podnikateľského prostredia. Göteborgské ciele trvalo udržateľného rozvoja EÚ dopĺňajúce Lisabonskú stratégiu, sú v plnej miere premietnuté aj do stratégie MAS, keďže vzdelávacie a informačné aktivity napomáhajú zvyšovať konkurencieschopnosť podnikov. Kohéznou politikou Spoločenstva stratégia CLLD MAS 11 PLUS dopĺňa predovšetkým opatreniami zameranými na tvorbu pracovných miest prostredníctvom cestovného ruchu a na skvalitňovanie života na vidieku prostredníctvom zlepšenia infraštruktúry obcí. Investície v tejto oblasti sa snažia zatriktívniť vidiek jednak z pohľadu možnosti zamestnať sa, podnikania alebo rekreácie. Medzi prioritami spoločenstva sa nachádza aj „zlepšovanie kvality života vo vidieckych oblastiach a podpora diverzifikácie“. V rámci tejto priority najvyššiu pridanú hodnotu prinesú kľúčové činnosti, ako napr. obnova a rozvoj obcí, zlepšenie miestnej infraštruktúry, zavádzanie a rozširovanie informačných a komunikačných technológií (ICT), vidiecky cestovný ruch a vzdelávanie potrebné pre diverzifikáciu miestnej ekonomiky, ktoré sú taktiež obsahom CLLD MAS. Stratégia CLLD MAS 11 PLUS je v súlade aj s Národnou stratégiou trvalo udržateľného rozvoja (popis vid' nižšie). Stanovené ciele, rozvojové priority a opatrenia maximálnej miere nadväzujú na priority a fokusové oblasti Programu rozvoja vidieka pre roky 2014 – 2020.

Stratégia CLLD MAS 11 PLUS je v súlade aj s regionálnymi stratégiami, ako napr. „Program rozvoja Trnavského samosprávneho kraja pre roky 2009 – 2015“ (ďalej: PR TTSK), (tabuľka č. 13.1), definované v opatreniach kapitoly 11.1. Ďalej do stratégie CLLD MAS 11 PLUS boli zapracované aj problémy a potreby jednotlivých obcí MAS na základe schválených Programov hospodárskeho a sociálneho rozvoja obcí (celkovo 15 x PHSR). Súlad stratégie CLLD MAS 11 PLUS z ďalšími rozvojovými stratégiami je popísaný v kapitole 7.4.2 Synergie a komplementarity stratégie – Dunajská stratégia, Európa 2020, PHSR Trnavského kraja a pod.

Tabuľka č. 13.1: Opatrenia CLLD MAS 11 PLUS prepojené s opatreniami PRO TTSK 2009 – 2015

Opatrenie CLLD MAS 11 PLUS	Súlad s PHSR TTSK
Zvýšenie informovanosti a vedomostnej úrovne	<p>2. Priemysel a služby <u>Priorita 2.1 Rozvoj priemyslu a služieb založený na využití domácich zdrojov</u> Opatrenie 2.1.3 Rozvoj malého a stredného podnikania, budovanie poradenských a informačných centier, podpora inovácií, vedomostí a aplikovaného výskumu</p> <p>3. Poľnohospodárstvo, lesné hospodárstvo, rybárstvo a rozvoj vidieka <u>Priorita 3.1 Podpora produktívneho a trvalo udržateľného rozvoja vidieka</u> Opatrenie 3.1.8 Poradenstvo a vzdelávanie</p> <p>4. Ľudské zdroje <u>Priorita 4.3 Zvýšenie kvalifikácie a adaptability zamestnancov a osôb vstupujúcich na trh práce</u> Opatrenie 4.3.1 Prispôsobenie odborného vzdelávania a prípravy požiadavkám spoločnosti založenej na vedomostiach Opatrenie 4.3.2 Zvýšenie rozsahu a kvality ďalšieho vzdelávania s dôrazom na zvýšenie kvalifikácie a adaptability pracovnej sily</p>
Obnova a rozvoj obcí	<p>5. Infraštruktúra 5.1 Dopravná infraštruktúra <u>Priorita 5.1.1 Rozvoj dopravnej infraštruktúry</u> Opatrenie 5.1.1.2 Modernizácia a rozvoj cestnej infraštruktúry</p> <p>5.3 Lokálna infraštruktúra <u>Priorita 5.3.6: Rozvoj obcí, miest a regiónu</u> Opatrenie 5.3.6.2: Renovácia a rozvoj obcí a zachovanie dedičstva vidieka</p>
Zabezpečenie základných služieb pre obyvateľov	<p>5. Infraštruktúra 5.3 Lokálna infraštruktúra <u>Priorita 5.3.6: Rozvoj obcí, miest a regiónu</u> Opatrenie 5.3.6.2: Renovácia a rozvoj obcí a zachovanie</p>

	dedičstva vidieka
Podpora činnosti v oblasti vidieckeho cestovného ruchu	2. Priemysel a služby <u>Priorita 2.2 Rozvoj cestovného ruchu</u> Opatrenie 2.2.3: Prezentácia regiónu, tvorba informačných systémov
Riešenie problémov odpadového hospodárstva	5. Infraštruktúra 5.2 ENVIRONMENTÁLNA INFRAŠTRUKTÚRA <u>Priorita 5.2.1 Budovanie a rozvoj environmentálnej infraštruktúry</u> Opatrenia 5.2.1.3 Zlepšenie a rozvoj infraštruktúry odpadového hospodárstva Opatrenie 5.2.1.4 Ochrana, zlepšenie a obnova životného prostredia

Zdroj: PRO TTSK 2009 – 2015

Stratégia CLLD MAS 11PLUS je v súlade s prioritami EÚ nasledovne:

Horizontálne priority politiky Európskej únie:

Trvaloudržateľný rozvoj:

Vidiecky cestovný ruch na báze miestneho potenciálu je typickým nástrojom trvalo udržateľného rozvoja a preto uvedená stratégia v značnej miere podporuje tento prístup. Všetky zložky ľudského vedomia (historické, kultúrne, sociálne, environmentálne a právne) priamo ovplyvňujú zmýšľanie a konanie človeka (vrátane vzťahu k prostrediu). Preto je úloha výchovy, osvetu a vzdelávania kľúčová pre zabezpečenie trvalo udržateľného rozvoja. CLLD MAS priamo a pozitívne ovplyvňuje ľudské vedomie. Jedným z hlavných kritérií, podľa ktorých sa tradične posudzuje vyspelosť jednotlivca, ale aj skupín ľudí a národa, je ich kultúrna úroveň. Na Slovensku je v súčasnosti vyše 4800 objektov, v ktorých sa nachádzajú zariadenia podporujúce kultúrny rozvoj (múzeá, galérie, knižnice, kultúrne domy, osvetové zariadenia). Približne jedna tretina z existujúcich kultúrnych domov a osvetových zariadení je využívaná na aktivity neprofesionálnej kultúry, predovšetkým na prácu amatérskych krúžkov a skupín. Veľmi dôležitým faktorom ovplyvňujúcim trvalo udržateľný rozvoj vo vzťahu ku kultúre je kvalita sprostredkovaných informácií a ich forma. Ďalším základom trvalo udržateľného rozvoja je budovanie zručnosti a posilňovanie kvality manažmentu a praktickej starostlivosti o hnutel'ný a nehnuteľný majetok. Založenie MAS s miestnymi obyvateľmi a aktivity v rámci zabezpečenia chodu miestnej akčnej skupiny sú založené práve na týchto predstavách.

Trvalá udržateľnosť ekonomického rastu

V rámci podporených činností budú financované najmä aktivity menšieho rozsahu, to platí aj v prípade investičných aktivít. Projekty neinvestičného charakteru (vzdelávacie a informačné aktivity a marketing vidieckeho cestovného ruchu) maximálnej miere vyplývajú na ekonomický rast regiónu a sú aj trvalo udržateľné.

Horizontálne priority vidieckej politiky Európskej únie:

Zvýšenie integrácie vidieka do informačnej spoločnosti

V rámci stratégie CLLD budú prioritne podporené informačné a vzdelávacie aktivity týkajúce sa informačnej spoločnosti. V rámci rozvoja vidieckeho cestovného ruchu bola požiadavka od miestnych obyvateľov, aby bol vybudovaný informačný systém CR. Všetky tieto aktivity zvýšia integráciu vidieka do informačnej spoločnosti.

Zlepšenie spravovania vidieka

Samotná stratégia CLLD založená na aplikovaní komunitného prístupu v podmienkach slovenského vidieka vplýva so zvláštnym dôrazom na rozvoj malých služieb, zvýšenie vzdelanostnej úrovne obyvateľov pri posilňovaní výberu aktivít pri ktorých boli zohľadnené potreby mladých ľudí a žien.

7.4.2. Synergie a komplementarity

Pri plánovaní stratégie CLLD MAS 11 PLUS sa postupovalo v súlade so strategickými dokumentmi SR a to konkrétne:

- Program rozvoja vidieka SR 2014 – 2020
- Integrovaný regionálny operačný program SR 2014 – 2020.

Jednotlivé programové dokumenty majú aj svoje vykonávacie materiály – Systém riadenia, metodické pokyny a pod., ktoré boli pri písaní stratégie veľmi často využívané a citované. Stratégia CLLD MAS 11 PLUS nie je v rozpore so žiadnym dokumentom nadriadeného charakteru ako napr. PHSR samosprávneho kraja, Stratégia rozvoja cestovného ruchu do roku 2020, Dunajská stratégia a pod.

Každá obec v územnej pôsobnosti MAS 11 PLUS má vypracovaný Program rozvoja obce v rámci ktorého má identifikované oblasti podpory. Z dôvodu, že proces tvorby Programov hospodárskeho a sociálneho rozvoja členských obcí sa realizoval v tom istom čase ako proces tvorby Stratégie CLLD MAS 11 PLUS sú tieto dokumenty navzájom poprepájané prostredníctvom aktivít a rozvojových možností. Celkovo je vypracovaných **15 rozvojových dokumentov na miestnej lokálnej úrovni.**

Aktuálny program hospodárskeho rozvoja a sociálneho rozvoja Trnavského samosprávneho kraja 2016 – 2022 bol schválený na zasadnutí Zastupiteľstva Trnavského samosprávneho

kraja V rámci programu sú definované príležitosti rozvoja a ciele programu v súlade so Stratégiou CLLD MAS 11 PLUS nasledovne:

- **Prioritná oblasť Hospodárska** - Podpora kontinuálneho rastu konkurencieschopnosti znalostného a inovačného regiónu, rozvíjajúceho poznatkovú ekonomiku s dôrazom na budovanie kvalitnej infraštruktúry a zlepšenie podnikateľského prostredia
- **Prioritná oblasť Sociálna** - Rast kvality života s dôrazom na kvalitný ľudský kapitál, prispievajúci k rastu zamestnanosti v regióne za predpokladu dobudovania a skvalitnenia infraštruktúry
- **Prioritná oblasť Environmentálna** - Budovanie regiónu, podporujúceho trvalo udržateľné a efektívne využívanie prírodných zdrojov, pri zabezpečení ochrany životného prostredia a adaptácie na zmenu klímy s podporou energeticky efektívneho nízkouhlíkového hospodárstva

Aktivity, ktoré pomáhajú riešiť strategické ciele Trnavského samosprávneho kraja sú súčasťou Stratégie CLLD MAS 11 PLUS (základná + dodatočná alokácia).

Trnavský samosprávny kraj taktiež vypracované strategické dokumenty „územno – plánovacia dokumentácia“ a „Regionálna integrovaná územná stratégia“, ktoré sú pri projektovom manažmente často využívané. Stratégia CLLD MAS 11 PLUS vychádza aj z týchto dokumentov a je s nimi v súlade.

Dunajská stratégia definuje štyri základné piliere stratégie a zameriava sa na hlavné problémy a oblasti rozvoja, ktoré sú:

- **Prepojenie podunajskej oblasti** - zlepšiť mobilitu a multimodalitu (vnútrozemské vodné cesty, cestné, železničné a letecké spojenia), podporovať udržateľnejšie zdroje energií, *podporovať kultúru a cestovný ruch, kontakty medzi ľuďmi*
- **Ochrana životného prostredia v podunajskej oblasti** - obnoviť a udržať kvalitu vôd, riadiť riziká v oblasti životného prostredia, *chrániť biodiverzitu, krajinu a kvalitu ovzdušia a pôd*
- **Rozvíjanie prosperity v podunajskej oblasti** - rozvíjať znalostnú spoločnosť prostredníctvom výskumu, vzdelávania a informačných technológií, *podporovať konkurencieschopnosť podnikov vrátane rozvoja zoskupení, investovať do ľudí a zručností*
- **Posilnenie podunajskej oblasti** - *zvýšiť inštitucionálnu kapacitu a spoluprácu, spolupracovať s cieľom podporiť bezpečnosť a riešiť organizovanú a závažnú trestnú činnosť*

Stratégia CLLD MAS 11 PLUS sa zameriava na také ciele a činnosti stratégie **Európa 2020**, ktoré majú najväčšiu šancu spôsobiť pozitívne zmeny v území a podporiť tie oblasti rozvoja územia, kde existuje potenciál pre udržateľný rozvoj mikroregiónu s cieľom využiť kapacity miestnych zdrojov v súlade so stratégiou Európa 2020 – **inkluzívny, inteligentný a udržateľný rast**.

7.5 Popis multiplikačných efektov

MAS 11 PLUS patrí k tým iniciatívam rozvoja vidieka na Slovensku, ktoré svojou činnosťou aj v predchádzajúcom období dokázali vyvolať multiplikačné efekty. Implementáciou stratégie CLLD MAS 11 PLUS sa plánuje podpora podnikateľov za účelom tvorby pracovných miest. Zapojenie širokej verejnosti sa plánuje prostredníctvom realizácie projektov spolupráce so zahraničnými partnermi v oblasti cestovného ruchu, výmeny skúseností v oblasti rozvoja vidieka a zapojením rôznych spolkov do činnosti MAS. Prostredníctvom týchto projektov dôjde k zapojeniu marginalizovaných skupín obyvateľstva do činnosti MAS a ich integrácií do spoločnosti. Bodovacie a výberové kritériá podporujú tvorbu pracovných miest a disemináciu podporu do celého územia, aby sa multiplikačne znásobili účinky podpory a zvýšila sa kvalita života v obciach zapojených do MAS. Inovatívne postupy a prístupy v oblasti rozvoja vidieka sú charakteristické pre iniciatívu LEADER a CLLD, pričom projekty podporené v rámci tejto metódy budú slúžiť následne ako príklady dobrej praxe pre široké okolie a do územia MAS sa budú organizovať rôzne tematické exkurzie a študijné cesty založené na silných stránkach a realizovaných projektoch v MAS. MAS 11 PLUS sa v minulosti pravidelne zúčastňovala rôznych kultúrnych či spoločenských podujatí, niekoľko z nich aj sama organizovala. Na túto činnosť plánujeme po získaní štatútu MAS nadviazať a pokračovať v budovaní partnerstiev a sietí v rámci celej EÚ. Identifikácia miestnych obyvateľov so značkou MAS 11 PLUS je v súčasnosti intenzívna a umocňuje ju pravidelné vydávanie regionálneho časopisu. Získaním podpory zo zdrojov EPFRV a EFRR sa toto spojenie obyvateľov územia s regiónom ešte viac prehĺbi a budú sa môcť realizovať aj iné inovatívnejšie aktivity prostredníctvom mobilných aplikácií a pod.

Hodnotiace kritérium B.6 Prínosy stratégie CLLD k zlepšovaniu ekonomického rozvoja územia, k napĺňaniu cieľov PRV, k ochrane a zlepšovaniu životného prostredia a viacodvetvový charakter stratégie:

- *Podiel rozpočtu stratégie CLLD MAS 11 PLUS k počtu predpokladaných novo vytvorených pracovných miest max. 135 tisíc €. V rámci stratégie sa z rozpočtu*

1 055 000,00 € základnej alokácie plánuje vytvoriť 8 novo vytvorených pracovných miest čo predstavuje sumu na 1 pracovné miesto vo výške 131 875 € (**pozri kapitola 6.1 a kapitola 7.1 stratégie**).

- *Stratégia CLLD MAS 11 PLUS uvádza konkrétne opatrenia/podopatrenia, ktoré sú zamerané na zvyšovanie konkurencieschopnosti v určitých oblastiach a konkrétne opatrenia na riešenie prierezových cieľov (životné prostredie, zmiernovanie klimatických zmien a klimatická adaptácia) a opatrenia na podporu znevýhodnených skupín pri rozvoji ekonomického potenciálu územia (**pozri kapitola 7.2 stratégie**).*

Hodnotiace kritérium B.7 Prínosy stratégie CLLD k napĺňaniu cieľov IROP

- *Stratégia CLLD MAS 11 PLUS napĺňa ciele IROP prostredníctvom príspevku aktivít stratégie CLLD k špecifickým cieľom Prioritnej osi 5 IROP. Na aktivity ŠC 5.1.1 IROP je vyčlenených v rámci stratégie 83,33 % alokácie z finančných prostriedkov pre aktivity podporované z IROP mimo zdrojov na chod MAS (min. 30 %) a zároveň MAS plánuje vytvoriť z podpory 300 000,00 € celkovo 6 novovytvorených pracovných miest, čo predstavuje podporu 50 000,00 € na 1 pracovné miesto (**pozri kapitola 5.2, 5.3.2, 6,2 a 7 stratégie**).*

Hodnotiace kritérium B.8 Synergie a doplnkovosť stratégie CLLD

- *Stratégia CLLD MAS 11 PLUS uvádza ďalšie relevantné stratégie na lokálnej, regionálnej a nadnárodnej úrovni pričom ich vzájomná doplnkovosť a synergický efekt s týmito stratégiami sú konkretizované a vecne zdôvodnené. V stratégii sú uvádzané 15 x PHSR členských obcí, PHSR Trnavského samosprávneho kraja 2016 – 2022, PHSR Trnavského samosprávneho kraja 2009 – 2015, ÚPD Trnavského samosprávneho kraja, RIUS TT SK, Dunajská stratégia a Stratégia Európa 2020 (min. 3 stratégie) (**pozri kapitola 7.4 stratégie**).*

Hodnotiace kritérium B.11 Synergie a doplnkovosť stratégie CLLD

- *Stratégia CLLD MAS 11 PLUS popisuje multiplikačne efekty ako napr. šírenie výsledkov a výstupov, ako aj priame resp. nepriame vplyvy na rozvoj socio – ekonomických činností územia MAS (**pozri kapitola 7.5 stratégie**).*
- *Stratégia CLLD MAS 11 PLUS obsahuje aj popis a spôsob hodnotenia multiplikačných efektov, ktorý bude prebiehať súbežne s procesom monitorovania a hodnotenia stratégie – konkrétne monitoring a hodnotenie príkladov dobrej praxe, ako aj procesy sebahodnotenia MAS (napr. činnosť manažmentu v procese implementácie a diseminácie výsledkov stratégie) (**pozri kapitola 5.3.1 stratégie**).*

Prílohy k stratégii miestneho rozvoja vedeného komunitou/Stratégia CLLD Miestnej akčnej skupiny MAS 11 PLUS

- Príloha č. 1: Vymedzenie územia a obyvateľstva MAS
- Príloha č. 2: Doklad o súhlase všetkých obcí so zaradením do územia pôsobnosti MAS
- Príloha č. 3: Mapa územia pôsobnosti MAS 11 PLUS
- Príloha č. 4: Zoznam členov MAS podľa sektorov (vrátane obcí)
- Príloha č. 5: Dokumenty preukazujúce proces tvorby a formovania partnerstva:
- Pozvánka a Zápisnica zo zasadnutia (12. 12. 2013)
 - Pozvánka, Prezenčná listina a Zápisnica zo zasadnutia (08. 04. 2014)
 - Prezenčná listina a Zápisnica zo zasadnutia (26. 08. 2014)
 - Pozvánka, Prezenčná listina, Fotodokumentácia a Zápisnica zo zasadnutia (10. 06. 2015)
 - Pozvánka, Prezenčná listina, Fotodokumentácia a Zápisnica zo zasadnutia (17. 06. 2015)
 - Pozvánka, Prezenčná listina, Fotodokumentácia a Zápisnica zo zasadnutia (11. 11. 2015)
- Príloha č. 5.1: Dokumenty preukazujúce proces tvorby stratégie CLLD
- Dotazník pre prípravu CLLD stratégie 2015 – 2020
 - Vyhodnotenie dotazníkového prieskumu
 - Pozvánka, Prezenčná listina, Fotodokumentácia a Zápisnica zo zasadnutia (10. 06. 2015)
 - Pozvánka, Prezenčná listina, Fotodokumentácia a Zápisnica zo zasadnutia (17. 06. 2015)
 - Pozvánka, Prezenčná listina, Fotodokumentácia a Zápisnica zo zasadnutia (11. 11. 2015)
- Príloha č. 6: Zoznam zdrojov (analýzy) a vstupných dokumentov
- Príloha č. 7: Organizačná štruktúra MAS 11 PLUS
- Príloha č. 8: Personálna matica MAS 11 PLUS
Profesijný životopis Ing. Norbert Halász - manažér združenia
- Príloha č. 9: Stanovy MAS 11 PLUS zo dňa 25. 05. 2017 (registrované MV SR)
Organizačný poriadok MAS 11 PLUS

Odkazy na základné a podporné dokumenty:

Nariadenie Európskeho parlamentu a Rady (EÚ) č. 1301/2013 zo 17. decembra 2013 o Európskom fonde regionálneho rozvoja a o osobitných ustanoveniach týkajúcich sa cieľa Investovanie do rastu a zamestnanosti, a ktorým sa zrušuje nariadenie (ES) č. 1080/2006

<http://eur-lex.europa.eu/legal-content/SK/TXT/?uri=CELEX%3A32013R1301>

Nariadenie Európskeho parlamentu a rady (EÚ) č. 1303/2013, ktorým sa stanovujú spoločné ustanovenia o Európskom fonde regionálneho rozvoja, Európskom sociálnom fonde, Kohéznom fonde, Európskom poľnohospodárskom fonde pre rozvoj vidieka a Európskom námornom a rybárskom fonde a ktorým sa stanovujú všeobecné ustanovenia o Európskom fonde regionálneho rozvoja, Európskom sociálnom fonde, Kohéznom fonde a Európskom námornom a rybárskom fonde, a ktorým sa zrušuje nariadenie Rady (ES) č. 1083/2006

<http://eur-lex.europa.eu/legal-content/SK/TXT/?uri=CELEX%3A32013R1303>

Nariadenie Európskeho parlamentu a rady (EÚ) č. 1305/2013 o podpore rozvoja vidieka prostredníctvom Európskeho poľnohospodárskeho fondu pre rozvoj vidieka (EPFRV) a o zrušení nariadenia Rady (ES) č. 1698/2005

<http://eur-lex.europa.eu/legal-content/SK/TXT/?uri=CELEX%3A32013R1305>

Program rozvoja vidieka SR 2014 – 2020

<http://www.mpsr.sk/sk/index.php?navID=935&navID2=935&sID=43&id=8644>

Integrovaný regionálny operačný program 2014-2020:

<http://www.mpsr.sk/index.php?navID=1036&navID2=1036&sID=67&id=9006>

Operačný program Ľudské zdroje

<http://www.employment.gov.sk/sk/esf/programove-obdobie-2014-2020/operacny-program-ludske-zdroje/>